

ACUERDO número 559 por el que se emiten las Reglas de Operación del Programa de Apoyo a las Culturas Municipales y Comunitarias (PACMYC).

Al margen un sello con el Escudo Nacional, que dice: Estados Unidos Mexicanos.- Secretaría de Educación Pública.

ALONSO JOSE RICARDO LUJAMBIO IRAZABAL, Secretario de Educación Pública, con fundamento en los artículos 3o. de la Constitución Política de los Estados Unidos Mexicanos; 38 de la Ley Orgánica de la Administración Pública Federal; 2o., 7o., fracciones III, IV y VIII, y 9o., de la Ley General de Educación; 6o., 7o., 8o., 9o., 10, 19 fracción IV y 69 al 82 de la Ley General de Desarrollo Social, 7o. y 12 de la Ley Federal de Transparencia y Acceso a la Información Pública Gubernamental; 1o., 75, 77 y 78 de la Ley Federal de Presupuesto y Responsabilidad Hacendaria; 1o., 5o., fracción V, 6o., fracción V y 7o. de la Ley Federal de Fomento a las Actividades Realizadas por Organizaciones de la Sociedad Civil; 176 y 178 al 181 del Reglamento de la Ley Federal de Presupuesto y Responsabilidad Hacendaria; 1o., 3o., fracción XVIII, 29, 30, 45 y Anexo 18 del Presupuesto de Egresos de la Federación para el Ejercicio Fiscal 2011; 2o., fracciones I, II y V del Decreto por el que se crea el Consejo Nacional para la Cultura y las Artes, 1o., 4o. y 5o. del Reglamento Interior de la Secretaría de Educación Pública, y

CONSIDERANDO

Que las Reglas de Operación establecen disposiciones a las que deben sujetarse determinados programas y fondos federales con el objeto de otorgar transparencia y asegurar la aplicación eficiente, eficaz, oportuna y equitativa de los recursos públicos asignados a los mismos, las cuales deberán publicarse en el Diario Oficial de la Federación a más tardar el 31 de diciembre anterior al ejercicio;

Que en el marco de lo anterior la Ley Federal de Presupuesto y Responsabilidad Hacendaria dispone en su artículo 77 que con el objeto de que la administración de los recursos públicos federales se realice con base en criterios de legalidad, honestidad, eficiencia, eficacia, economía, racionalidad, austeridad, transparencia, control, rendición de cuentas y equidad de género, la Cámara de Diputados en el Presupuesto de Egresos señalará los programas a través de los cuales se otorguen subsidios y aquellos programas que deberán sujetarse a Reglas de Operación, así como los criterios generales aplicables a las mismas;

Que bajo dicho contexto las dependencias y las entidades, a través de sus respectivas dependencias coordinadoras de sector, serán responsables de emitir las Reglas de Operación respecto de los programas que inicien su operación en el ejercicio fiscal siguiente o, en su caso, las modificaciones a aquéllas que continúen vigentes, previa autorización presupuestaria de la Secretaría de Hacienda y Crédito Público y dictamen de la Comisión Federal de Mejora Regulatoria;

Que el Presupuesto de Egresos de la Federación para el Ejercicio Fiscal 2011 establece en su artículo 30 que los programas que deberán sujetarse a Reglas de Operación son aquéllos señalados en su Anexo 18. Asimismo, el Ejecutivo Federal, por conducto de la Secretaría de Hacienda y Crédito Público, podrá incluir otros programas que, por razones de su impacto social, deban sujetarse a reglas de operación, y

Que en cumplimiento de lo anterior he tenido a bien expedir el siguiente:

**ACUERDO NUMERO 559 POR EL QUE SE EMITEN LAS REGLAS DE OPERACION DEL PROGRAMA
DE
APOYO A LAS CULTURAS MUNICIPALES Y COMUNITARIAS (PACMYC)**

UNICO.- Se emiten las Reglas de Operación del Programa de Apoyo a las Culturas Municipales y Comunitarias (PACMYC), las cuales se detallan en el anexo del presente Acuerdo.

TRANSITORIO

UNICO.- El presente Acuerdo entrará en vigor el primero de enero de dos mil once.

México, Distrito Federal, a 14 de diciembre de 2010.- El Secretario de Educación Pública, **Alonso José Ricardo Lujambio Irazábal**.- Rúbrica.

**REGLAS DE OPERACION DEL PROGRAMA DE APOYO A LAS CULTURAS MUNICIPALES
Y COMUNITARIAS (PACMYC)**

INDICE

Glosario

1. Presentación

2. Antecedentes

3. Objetivo

3.1. Generales (Fin)

3.2. Específicos (Propósito)

4. Lineamientos Generales

4.1. Cobertura

4.2. Población objetivo

4.3. Características de los apoyos

4.3.1. Tipo de apoyo

4.3.2. Monto del apoyo

4.4. Beneficiarios

4.4.1. Criterios de Selección

4.4.1.1. Elegibilidad (Requisitos y Restricciones)

4.4.1.2. Transparencia (Métodos y Procesos)

4.4.2. Derechos y Obligaciones

4.4.3. Causas de incumplimiento, Retención, Suspensión de Recursos y, en su caso, Reducción en la ministración de Recursos

5. Lineamientos Específicos

5.1. Coordinación Institucional

5.1.1. Instancia(s) Ejecutora(s)

5.1.2. Instancia(s) Normativa(s)

5.1.3. Instancia(s) de Control y Vigilancia

6. Mecánica de Operación

6.1. Difusión

6.2. Promoción

6.3. Ejecución

6.3.1. Contraloría Social (participación social)

6.3.2. Acta de Entrega-Recepción

6.3.3. Operación y Mantenimiento

7. Informes Programático-Presupuestarios

7.1. Avances Físicos-Financieros

7.2. Cierre de Ejercicio

7.3 Recursos no Devengados

8. Evaluación

9. Indicadores de Desempeño

9.1. Relación de las Reglas de Operación con la Matriz para Indicadores de Resultados

10. Seguimiento, Control y Auditoría

10.1. Atribuciones

10.2. Objetivo

10.3. Resultados y Seguimiento

11. Quejas y Denuncias

11.1 Mecanismo, Instancia y Canales

ANEXOS

1. Hoja de dictamen de proyectos elegibles
2. Acta de dictaminación.
3. Informe de actividades y financiero de los grupos beneficiarios
4. Carta compromiso.
5. Acta constitutiva de la CACREP
6. Evaluación final por proyecto.
7. Carta de liberación por terminación satisfactoria del proyecto.
8. Hoja de recepción y registro del proyecto.
- 9a. Informe trimestral de avance físico.
- 9b. Informe trimestral de reporte financiero.
10. Diagrama
11. Modelo de convocatoria

GLOSARIO

CACREP: Comisión de Planeación y Apoyo a la Creación Popular, en cada entidad federativa.

COFEMER: Comisión Federal de Mejora Regulatoria.

CONEVAL: Consejo Nacional de Evaluación de la Política de Desarrollo Social

CNCA: Consejo Nacional para la Cultura y las Artes.

CURP: Clave Unica de Registro de Población.

DGCP: Dirección General de Culturas Populares

ENTIDADES FEDERATIVAS: Los 31 estados y el Distrito Federal para efectos de las presentes Reglas de Operación.

INSTANCIA EJECUTORA: Es la encargada de organizar, coordinar y dar seguimiento a los proyectos apoyados por el PACMYC en cada entidad federativa,

INSTANCIA ESTATAL DE CULTURA: Secretaría, Instituto o Consejo de Cultura en la entidad federativa.

PACMYC: Programa de Apoyo a las Culturas Municipales y Comunitarias.

PATRIMONIO CULTURAL INMATERIAL EN RIESGO: Son los usos, representaciones, expresiones, conocimientos y técnicas -junto con los instrumentos, objetos, artefactos y espacios culturales que les son inherentes- que las comunidades, los grupos y en algunos casos los individuos reconozcan como parte integrante de su patrimonio cultural (Convención para la salvaguarda del patrimonio cultural inmaterial, UNESCO, 2003), que se encuentra en peligro de desaparecer.

PORTADORES DE CULTURA POPULAR.- Individuos que poseen conocimientos sobre la cultura de su comunidad que le da identidad dentro del grupo.

PROCESOS CULTURALES: Actividades encaminadas a fortalecer un valor cultural de la comunidad que da.

1. PRESENTACION

Nuestro país se distingue por su diversidad cultural y por su pluralidad. El reconocimiento y el aprecio de la diversidad cultural son un imperativo de convivencia, de identidad y de historia cuya expresión más viva se encuentra en las culturas populares.

Es prioridad de la política cultural el promover el desarrollo de las culturas populares mediante el apoyo

a sus portadores, el fortalecimiento y salvaguarda de sus procesos culturales, especialmente aquellos que se encuentran en riesgo, así como el fomento al respeto de la diversidad dentro de la sociedad.

El Programa de Apoyo a las Culturas Municipales y Comunitarias (PACMYC), permite la participación directa de las comunidades portadoras de cultura, enriqueciendo la cultura nacional. El Plan Nacional de Desarrollo 2007-2012, establece en su Eje 3 "Igualdad de Oportunidades", Objetivo 21, "Lograr que todos los mexicanos tengan acceso a la participación y disfrute de las manifestaciones artísticas y del patrimonio cultural, histórico y artístico del país como parte de su pleno desarrollo como seres humanos, Estrategia 21.1: Impulsar la apreciación, reconocimiento y disfrute del arte y las manifestaciones culturales por parte de la población. La política cultural del Gobierno de la República, ofrecerá y alentará una oferta amplia de manifestaciones culturales. En todas las líneas de acción de la política cultural, se solicitarán y tomarán en cuenta la opinión y las propuestas de la comunidad artística e intelectual de México".

2. ANTECEDENTES

El Consejo Nacional para la Cultura y las Artes en 1989 impulsó la creación del Programa de Apoyo a las Culturas Municipales y Comunitarias (PACMYC), como una política de reconocimiento a la diversidad cultural del país a través del apoyo a los portadores de la cultura popular. A partir de 1999 el PACMYC publica sus Reglas de Operación con el objetivo de dar transparencia y claridad al mecanismo para que los ciudadanos accedan a solicitar este apoyo.

3. OBJETIVO

3.1 Generales (Fin)

Contribuir al fortalecimiento de procesos culturales comunitarios a través del apoyo a propuestas colectivas.

3.2. Específicos (Propósito)

1. Promover un ámbito o expresión de las culturas populares a través del financiamiento a las propuestas colectivas, para el desarrollo de proyectos.
2. Propiciar la participación de todos los órdenes de gobierno así como de otras instancias sociales y privadas, en la aportación para integrar un fondo económico, para el apoyo de proyectos de cultura popular a través del PACMYC.

4. LINEAMIENTOS GENERALES

4.1 Cobertura

El PACMYC se desarrolla a nivel nacional

4.2 Población objetivo

Portadores de cultura popular que de forma colectiva estén interesados en desarrollar un proyecto cultural.

De conformidad con lo establecido en los artículos 7 fracción XI y 12 de la Ley Federal de Transparencia y Acceso a la Información Pública Gubernamental, y el artículo 8 de su Reglamento, el padrón de beneficiarios se publica en la página <http://www.culturaspopulareseindigenas.gob.mx/index.php/programas/92-programade-apoyo-a-las-culturas-municipales-y-comunitarias-pacmyc.html> De acuerdo con lo dispuesto en los artículos 75, fracción VII, de la Ley Federal de Presupuesto y Responsabilidad Hacendaria, así como 178, párrafo primero de su Reglamento, se verificó que las presentes Reglas de Operación no se contraponen, afectan o presentan duplicidad con otros programas y acciones del Gobierno Federal, en cuanto a su diseño, beneficios, apoyos otorgados y población objetivo. En congruencia con lo establecido en el Decreto de Presupuesto de Egresos de la Federación 2011, el padrón generará información desagregada por género y entidad federativa.

4.3 Características de los Apoyos

4.3.1 Tipo de apoyo

Es un apoyo financiero que se otorga para el desarrollo de proyectos culturales que fortalezcan alguna(s) de las diversas expresiones de la cultura popular y que sean impulsados por los portadores de la misma. Se entrega en moneda nacional a través de cheque al representante del grupo que ejecutará el proyecto.

No se autorizarán recursos para el pago de honorarios por elaborar o coordinar el proyecto.

4.3.2. Monto del apoyo

El recurso financiero a entregarse por cada proyecto autorizado, podrá ser de hasta \$50,000.00 (Cincuenta mil pesos 00/100 M.N) de acuerdo con el acta de dictaminación respectiva. Los recursos se otorgarán conforme a la disponibilidad presupuestal del programa y a los recursos autorizados en el Presupuesto de Egresos de la Federación para el ejercicio fiscal 2011

El apoyo financiero se entregará en una sola exhibición, y el proyecto deberá concluirse en un lapso máximo de un año, contado a partir de la entrega del recurso.

Se destinará hasta el diez por ciento del recurso PACMYC convenido entre el CNCA y cada una de las entidades federativas, para cubrir los gastos de operación y seguimiento del Programa, el cual se ejercerá de acuerdo al calendario que establezca la CACREP de cada entidad federativa, de acuerdo con lo dispuesto en el numeral 7.2.

Asimismo, se deberá reducir al menos 4% de este programa en los gastos indirectos respecto a lo ejercido en el año anterior, conforme a lo señalado en el numeral 31 del Programa Nacional de Reducción de Gasto Público.

4.4 Beneficiarios

4.4.1 Criterios de selección

La selección y priorización de los proyectos se basará en las ponderaciones de los siguientes elementos:

El alcance del proyecto genera impacto sobre una expresión cultural concreta.

Los impactos de la expresión cultural concreta en una población específica o una región determinada.

Los proyectos que contemplen la atención de patrimonio cultural inmaterial en riesgo

La participación de los integrantes de la comunidad en las diferentes etapas del proyecto.

La originalidad de la propuesta, como expresión de la inventiva e iniciativa del grupo y de las particularidades sociales y culturales de las comunidades donde se desarrollará.

El objetivo y temática del proyecto son relevantes para las estrategias de atención cultural, la población a la que va dirigido o la zona donde se desarrollará.

El proyecto contempla su continuidad y la permanencia del grupo desarrollando actividades culturales.

La difusión tanto de las acciones como de los resultados o productos del proyecto, en las comunidades donde se desarrolla o fuera de ellas.

La claridad y coherencia entre el objetivo, actividades, recursos, plazos y productos del proyecto.

El objetivo del proyecto es alcanzable en el plazo de ejecución propuesto.

4.4.1.1 Elegibilidad (Requisitos y Restricciones)

Los proyectos deben estar orientados al fortalecimiento de la cultura e identidad de la comunidad.

Los proyectos deberán contar con la participación y apoyo de los miembros del grupo, los cuales firmarán el proyecto como corresponsables, designando a quien será el representante del mismo.

En los casos en donde el proyecto presentado al PACMYC forme parte de un proyecto más amplio, que esté recibiendo o haya recibido apoyo financiero de otras instituciones públicas y/o privadas, los solicitantes deberán señalar la instancia que otorga los recursos, especificando para qué se requiere la parte complementaria del financiamiento solicitado al PACMYC.

Los grupos beneficiarios no podrán gozar simultáneamente del apoyo de otros programas federales o de las entidades federativas que consideren la realización de las mismas actividades autorizadas y financiadas por el PACMYC.

Los proyectos deberán presentarse por escrito en original y una copia.

Los proyectos que se presenten deberán cumplir con los puntos que se señalan en la "Guía para la Elaboración de Proyectos" incluida en esta convocatoria así como lo expuesto en las presentes Reglas.

La duración de los mismos podrá ser de un año como máximo.

Los proyectos deberán ser presentados por portadores de cultura popular que de forma colectiva (constituidos formalmente e informales) estén interesados en desarrollar un proyecto cultural, cuyos miembros vivan y sean reconocidos por la comunidad donde se desarrollarán las actividades.

Las agrupaciones deberán designar un representante, a cuyo nombre se entregará el apoyo económico del PACMYC, los participantes del grupo tendrán una corresponsabilidad en el proyecto.

El representante no podrá ser menor de 18 años cumplidos. Preferentemente será un miembro que cuente con las condiciones para poder administrar el apoyo económico y elaborar los informes de actividades y financieros. Deberá anexar copia de su credencial de elector y de la Clave Unica de Registro de Población (CURP).

Cada proyecto deberá incorporar una carta de aval, expedida por alguna autoridad formal o comunitaria del lugar donde se desarrollará el proyecto. El aval manifestará en ésta, la importancia del proyecto así como la solvencia del grupo y deberá incluir su firma, dirección, teléfono y/o correo electrónico.

Los grupos que presenten proyectos, no podrán avalar a otros, ni presentar como aval a alguno de sus integrantes.

Los proyectos que cumplan los requisitos establecidos en las presentes reglas serán considerados como elegibles, el resto serán considerados como Rechazados y no tendrán derecho al proceso de dictaminación.

Los proyectos elegibles serán revisados y en su caso autorizados en cada entidad federativa por un jurado dictaminador de especialistas que nombrará la CACREP y su decisión será inapelable.

Para los proyectos que contemplen la compra de maquinaria, equipo electrónico, de audio y/o video, donde la inversión acumulada en estos conceptos supere en valor factura los \$20,000.00, (veinte mil pesos 00/100 M.N.) se requiere que el grupo solicitante se haya constituido legalmente, al menos tres años antes.

Para los proyectos que contemplen la compra de instrumentos musicales, deberán anexar: Carta elaborada por el grupo musical en la que se indique que en caso de desintegración, los instrumentos serán entregados a la CACREP, la cual los asignará a otro proyecto PACMYC que los requiera y permita la continuidad de su uso con fines comunitarios.

Quienes presenten proyectos con producción de audio, videos o discos compactos, edición de libros, plaquetas, periódicos, revistas, carteles o trípticos, adjuntarán al proyecto un programa de distribución y difusión, así como dos cotizaciones en las que se indique su vigencia y las características del producto.

En el caso de los proyectos presentados por grupos legalmente constituidos, deberán anexar:

Fotocopia del documento que certifique que la Organización se ha dado de alta ante el Registro Federal de las Organizaciones de la Sociedad Civil en cumplimiento a lo dispuesto en el Artículo 7o. de la "Ley Federal de Fomento a las Actividades Realizadas por Organizaciones de la Sociedad Civil", el cual establece que para recibir apoyos y estímulos, las organizaciones deberán estar inscritas en el Registro Federal de Organizaciones de la Sociedad Civil. Para mayor información sobre el registro, consulte la página www.corresponsabilidad.gob.mx

En caso de que alguno de los documentos establecidos en las reglas de operación no se haya entregado,

el grupo solicitante contará con 10 días hábiles posteriores a la fecha de recepción y registro del proyecto para entregarlos en la oficina en la que se registró el proyecto. (Anexo 8)

De no entregarse los faltantes en el plazo fijado se dará automáticamente como rechazado.

Las instancias ejecutoras del Programa contarán con 3 meses posteriores al cierre de la convocatoria, para publicar los resultados de la dictaminación. En el mismo plazo, se deberá informar el resultado de la dictaminación, por escrito, a todos los representantes de los proyectos.

La DGCP es la instancia encargada del Programa, ubicada en Av. Paseo de la Reforma No. 175, piso 12, colonia Cuauhtémoc, Delegación Cuauhtémoc, México, D.F. C.P. 06500, teléfono 01(55) 4155 03 60 y 4155 03 48 En cada entidad federativa las instancias ejecutoras serán las encargadas de asesorar y recibir los proyectos y cuyo directorio se encuentra publicado en la página de internet: www.culturaspopulareseindigenas.gob.mx

Perfil del jurado dictaminador

Tendrá un perfil plural e independiente, en el que participarán especialistas, académicos, creadores y promotores de la cultura popular.

No podrán ser integrantes del jurado funcionarios de las instituciones participantes ni miembros de los grupos que participen en el presente ejercicio fiscal, así como beneficiarios con proyectos PACMYC no concluidos satisfactoriamente.

Número de miembros del jurado

La CACREP establecerá el formato de la dictaminación, definirá el número total de integrantes considerando la cantidad de proyectos recibidos, el cual no podrá ser menor a tres personas.

La dictaminación se realizará mediante la asignación de una calificación numérica, a partir de los atributos de cada proyecto. Esta calificación permitirá determinar los proyectos serán apoyados a partir de los recursos financieros disponibles y definir la prioridad en la lista de espera de proyectos susceptibles de financiamiento.

En el caso de que alguno(s) de los proyectos por dictaminar, haya recibido financiamiento con antelación del PACMYC u otros programas federales o estatales, se deberá proporcionar: antecedentes del representante, resultados y cumplimiento de los compromisos.

Atribuciones y obligaciones del jurado

Dictaminar los proyectos apegándose a lo dispuesto en las Reglas de Operación.

Condicionar la entrega de recursos de los proyectos que sean aprobados y condicionados al cumplimiento de los ajustes que determine.

Establecer la lista de espera de proyectos susceptibles de ser apoyados con base en la disponibilidad de recursos.

Requisitar una hoja de dictamen (Anexo 1) por cada proyecto elegible con el resultado de la dictaminación.

Reducir hasta el 20% el presupuesto solicitado en el proyecto, eliminando aquellos gastos que no estén plenamente justificados, sin que se afecte el cumplimiento del objetivo del proyecto. Los proyectos que tengan este supuesto, se considerarán como proyectos aprobados con ajustes.

En ningún caso el jurado puede alterar al alza el presupuesto solicitado.

4.4.1.2 Transparencia (Métodos y Procesos)

El proceso para llevar a cabo las actividades del PACMYC se publica en la convocatoria a nivel nacional, la cual tendrá una duración máxima de tres meses a reserva que por condiciones extraordinarias se autorice una prórroga a la misma por la instancia normativa.

La fecha de apertura y cierre de la convocatoria, se indicará en los materiales de difusión.

La recepción de los proyectos, se realizará en las oficinas que se indiquen en los materiales de difusión de la convocatoria. Los representantes de los proyectos, recibirán copia de la hoja de recepción con el número de registro, que acredita la entrega (anexo 8).

No podrán ser beneficiarios del programa los miembros de las instancias normativa y ejecutoras, los integrantes del Jurado o la CACREP, los servidores públicos que tengan injerencia directa o indirectamente en los términos establecidos en el artículo 47 fracciones XIII, XVI y XVII de la Ley Federal de Responsabilidades de los Servidores Públicos, así como cualquier otra legislación aplicable en la materia.

La CACREP designará un jurado que será el responsable de dictaminar los proyectos elegibles emitiendo su veredicto en los dos meses siguientes al cierre de la convocatoria. Se elaborará un acta de dictaminación (Anexo 2) en la que se asentarán las calificaciones, resultados e incidencias, así como las observaciones y recomendaciones.

El resultado de la dictaminación será:

Aprobado

Aprobado con financiamiento

Aprobado en lista de espera

Rechazado

El jurado podrá reducir hasta el 20% el presupuesto solicitado, los cuales se considerarán como proyectos aprobados con ajustes.

Cada proyecto será evaluado por tres integrantes del jurado dictaminador quienes asignarán una calificación a cada uno de los criterios de selección, de acuerdo a la siguiente tabla:

El jurado calificará los siguientes criterios para la dictaminación de los proyectos elegibles

Criterio	Rango
1. Impacto Cultural	0 - 30
2. Impacto Territorial	0 - 20
3. PCI en riesgo	0 - 15
4. Participación comunitaria	0 - 15
5. Originalidad	0 - 10
6. Pertinencia	0 - 15
7. Continuidad	0 - 5
8. Difusión	0 - 5
9. Consistencia	0 - 20
10. Viabilidad	0 - 20

El promedio de las tres calificaciones de los jurados, será el resultado definitivo, la cual se registrará en la hoja de dictamen de cada proyecto elegible (Anexo 1).

En reunión plenaria, el jurado ordenará de forma descendente los proyectos, de acuerdo a la calificación asignada y con base en la disponibilidad presupuestal se relacionarán en el inciso "A" del acta de dictaminación (Anexo 2) como aprobados con financiamiento. En caso de que dos o más proyectos presenten igual puntaje, en reunión plenaria el jurado determinará el criterio de orden para la relación definitiva.

Los proyectos aprobados que no alcancen disponibilidad de recursos, conformarán una lista de espera, de acuerdo a la calificación asignada por el jurado Dictaminador y relacionado en el inciso "B" del acta de dictaminación (Anexo 2).

Los proyectos elegibles que obtengan en la dictaminación sesenta o menos puntos, se considerarán como rechazados y no podrán ser beneficiarios del programa.

El Secretario Técnico de la CACREP, ante la cancelación o disposición de recursos para proyectos, podrá realizar la entrega de recursos en respeto estricto al orden de la lista de espera, en caso de no ser posible lo antes señalado deberá contar con la autorización de la CACREP.

La instancia ejecutora hará pública la lista de proyectos aprobados con financiamiento, en un diario de publicación estatal, en sus sistemas de información institucional y página electrónica en máximo tres meses después del cierre de la convocatoria.

La ejecutora entregará una copia del comunicado a la Instancia Normativa, para publicarse en la página <http://www.culturaspopulareseindigenas.gob.mx/index.php/programas/92-programa-de-apoyo-a-las-culturas-municipales-y-comunitarias-pacmyc.html>

La fecha de entrega de los recursos a los representantes de los proyectos aprobados, será determinada

por la Instancia Ejecutora y se realizará antes del 15 de diciembre de 2011.

La Instancia ejecutora y los representantes de los grupos beneficiarios, formalizarán por medio de una carta compromiso, las obligaciones y derechos de las partes.

El representante del proyecto debe presentar a la Instancia Ejecutora los informes de actividades y financieros trimestrales del Proyecto, de acuerdo con lo establecido en el mismo (Anexo 3). El informe original firmado por el representante del grupo, se deberá entregar o enviar en los 15 días posteriores a la conclusión del trimestre respectivo.

El proyecto deberá concluirse en un lapso máximo de un año contado a partir de la entrega del recurso.

De no concluirse el proyecto en el plazo establecido, el grupo beneficiario podrá solicitar a la CACREP una prórroga de hasta seis meses para concluirlo. En el caso de que no se cumpla en los tiempos establecidos, el proyecto será turnado por la CACREP al área jurídica de la Instancia Ejecutora para solicitar el reintegro del monto otorgado.

La instancia normativa en coordinación con las instancias ejecutoras del Programa, será responsable de dar cumplimiento a lo previsto en el Decreto Presidencial por el que se crea el Sistema Integral de Información de Padrones de Programas Gubernamentales, publicado en el Diario Oficial de la Federación el 12 de enero de 2006, para lo cual, deberá integrar y actualizar los datos correspondientes de conformidad a lo establecido en el Acuerdo mediante el cual se da a conocer el Manual de Operación del Sistema Integral de Información

de Padrones de Programas Gubernamentales, publicado en el propio Diario Oficial el 20 de marzo de 2006, a fin de transmitir la información correspondiente a la Unidad de Planeación y Evaluación de Políticas Educativas de la Secretaría, con objeto de que ésta, previa revisión y validación de identidad en términos de la confronta que se realice con el Registro Nacional de Población, la transfiera a su vez a la Secretaría de la Función Pública.

El Programa adoptará, en lo procedente, el modelo de estructura de datos del domicilio geográfico establecido en el Acuerdo por el que se aprueba la Norma Técnica sobre Domicilios Geográficos, emitido por el Instituto Nacional de Estadística y Geografía, publicado en el Diario Oficial de la Federación el 12 de noviembre de 2010. Lo anterior en estricta observancia al Acuerdo antes referido y al oficio circular con números 801.1.-279 y SSFP/400/124/2010 emitido por las Secretarías de Hacienda y Crédito Público y de la Función Pública, respectivamente.

Los componentes que integran el modelo de estructura de datos del Domicilio Geográfico son:

COMPONENTES		
ESPACIALES	DE REFERENCIA	GEOESTADISTICOS
Vialidad	No. Exterior	Area Geoestadística Estatal o del Distrito Federal
Carretera	No. Interior	Area Geoestadística Municipal o Delegacional
Camino	Asentamiento Humano	Localidad
	Código Postal	
	Descripción de Ubicación	

4.4.2 Derechos y Obligaciones

Grupos con proyectos aprobados

Derechos:

Recibir los recursos financieros para el desarrollo del proyecto.

Recibir el resultado del dictamen en los tres meses posteriores al cierre de la convocatoria.

En caso de que el jurado apruebe un apoyo inferior al presupuesto original solicitado, el representante del grupo podrá aprobar dicho ajuste y en su caso adaptar el desglose de sus gastos así como de las actividades, acatando el monto asignado y detalles establecidos por el jurado.

Recibir de la instancia ejecutora un taller sobre los compromisos adquiridos con el PACMYC. En él se puntualizará el alcance jurídico-administrativo de los contenidos de la carta compromiso, y sobre los

instrumentos y mecanismos de información y evaluación del avance, y resultados del desarrollo del proyecto, así como la información correspondiente a la Contraloría Social.

Recibir asesoría individual, en el caso de requerirla, en torno a su proyecto.

Recibir carta de liberación de la instancia ejecutora, al concluir el proyecto y haber cubierto satisfactoriamente lo establecido en la Carta Compromiso. La carta de liberación se entregará en un plazo de tres meses posteriores a la entrega del último informe.

Obligaciones:

Para el caso de los proyectos aprobados con ajustes, porque el jurado aprobó un presupuesto menor al solicitado, el representante del grupo tendrá un plazo de 10 días posteriores a la fecha de recepción de la notificación, para presentar las adecuaciones señaladas. En caso de no presentarlas en el plazo, se cancelará automáticamente el proyecto.

Al momento de recibir el apoyo económico se firmará con el representante una carta compromiso (Anexo 4), así como un recibo por el importe del apoyo.

Solicitar autorización por escrito a la CACREP para cualquier modificación que represente un cambio superior al 20% en el uso del recurso previsto en la carta compromiso, exponiendo los motivos y justificación. La CACREP se reserva el derecho de aprobar o no, los cambios solicitados, emitiendo respuesta por escrito. Sin la autorización escrita de la CACREP el proyecto no podrá ser modificado.

En caso de incurrir en alguna causal de cancelación del proyecto (4.4.3.), el grupo deberá reintegrar a la instancia ejecutora el apoyo recibido.

Entregar a la CACREP la información adicional que eventualmente le requiera, en torno al avance de actividades y la aplicación de los recursos financieros del proyecto.

Entregar a la Instancia ejecutora diez ejemplares en los proyectos cuyos productos sean videos, discos compactos, libros, periódicos o revistas; cinco para su resguardo o difusión y cinco para que la ejecutora los remita a la instancia normativa.

Contenido de la carta compromiso.

La carta compromiso es un documento jurídico administrativo que firma el representante del grupo cuando recibe el apoyo (Anexo 4) y el Presidente o Secretario Técnico de la CACREP. En ella se especifican, los datos del representante del grupo, el número de proyecto, el tiempo de realización, el importe del recurso aprobado, el destino de los recursos, el objetivo del proyecto, el cumplimiento de calendario de trabajo establecido, la autorización de la supervisión del proyecto por parte de la Instancia ejecutora y de los órganos de control del Consejo Nacional para la Cultura y las Artes y del estado; los resultados y los productos del proyecto; el número de informes a entregar; así como el compromiso de solicitar previamente cualquier tipo de modificación en el proyecto autorizado, por parte del representante.

4.4.3 Causas de incumplimiento, retención, Suspensión y en su caso, reducción en la Ministración de Recursos

Toda cancelación obliga al grupo al reintegro de los recursos otorgados.

Los proyectos serán cancelados por las siguientes razones:

Cuando el representante del grupo no se presente después de quince días de la fecha en que fueron convocados para recibir el recurso.

Cuando se determine falsedad de datos en los documentos presentados o en los informes de avance financiero de proyecto.

Por cambios en el desarrollo del programa de actividades que afecten sustancialmente el sentido original del proyecto y éstos no hayan sido autorizados por la CACREP.

Cuando realicen cambios en la aplicación de los recursos financieros y éstos no hayan sido autorizados por la CACREP.

Por no atender hasta dos requerimientos consecutivos de información realizados por la instancia ejecutora en un plazo de 2 meses posteriores a la fecha notificación.

Cuando en un plazo de cuatro meses del último seguimiento, no fueran localizados los integrantes del

grupo.

En caso de presentarse alguno de los supuestos señalados con antelación la instancia ejecutora a través de su área jurídica o la que corresponda en el estado, realizará los trámites correspondientes para la devolución del recurso.

5. LINEAMIENTOS ESPECIFICOS

5.1 Coordinación Institucional

El CNCA a través de la DGCP, establecerán los mecanismos de coordinación necesarios para garantizar que el PACMYC y sus acciones no se contrapongan, afecten o presenten duplicidades con otros programas o acciones del gobierno federal.

La coordinación institucional del PACMYC y la vinculación de acciones, busca potenciar el impacto de los recursos, fortalecer la cobertura de las acciones, explotar la complementariedad y reducir gastos administrativos.

El PACMYC conjunta recursos financieros federales y estatales convenidos de mutuo acuerdo. Para ello, el CNCA se coordinará con las Instancias Ejecutoras para transferirles los recursos, que posteriormente dicha instancia entregará a los beneficiarios.

Los proyectos culturales no podrán gozar simultáneamente del apoyo de otros programas federales o de las entidades federativas, que consideren la realización de las actividades autorizadas y financiadas por el PACMYC, salvo en el caso de que, a la presentación del proyecto se haya mencionado y justificado plenamente el apoyo por otras instancias y que éste no representa una duplicidad en el financiamiento, sino un complemento.

5.1.1 Instancia(s) Ejecutora(s)

Es la encargada de organizar, coordinar y dar seguimiento a los proyectos apoyados por el PACMYC en cada entidad federativa, esta responsabilidad recae preferentemente en la Instancia Estatal de Cultura, sin menoscabo de que pueda ser cualquier otra instancia gubernamental de los órdenes federal, estatal o municipal. Lo anterior se formalizará mediante un instrumento jurídico celebrado entre el CNCA y dicha instancia, estableciendo las bases para el funcionamiento del PACMYC, así como las aportaciones financieras de las partes.

La CACREP estará conformada por 8 miembros con voz y voto, un administrador de apoyo con voz pero sin voto el cual será designado por el titular de la instancia ejecutora de la entidad federativa y tendrá la siguiente estructura:

Un Presidente que será el titular de la instancia ejecutora en la entidad federativa.

Un representante de la Dirección General de Culturas Populares.

Un Secretario Técnico, que será el encargado operativo del Programa.

Cinco vocales, los cuales serán académicos, creadores o promotores de la cultura popular, entre otros. Los vocales no podrán ser funcionarios de la Instancia Ejecutora o de la Normativa, ni miembros de los grupos que participen en el presente ejercicio fiscal, así como beneficiarios con proyectos PACMYC no concluidos satisfactoriamente. La instancia ejecutora de la entidad federativa, tendrá la facultad de nombrar a los integrantes de la CACREP, la cual se instalará formalmente mediante la elaboración del acta constitutiva (Anexo 5).

Los cinco vocales de la CACREP durarán en su cargo un año y serán honoríficos. Los vocales podrán colaborar hasta en 3 convocatorias consecutivas.

Funciones y Obligaciones

Emitir el recibo fiscal correspondiente a favor del CNCA. Así mismo los depósitos de los recursos de las partes se realizarán de acuerdo al instrumento jurídico suscrito.

Instalar la CACREP como el instrumento de aprobación y validación de las actividades y decisiones, que en el marco de la normatividad aplicable, logre un mejor desarrollo de la convocatoria del PACMYC.

Organizar y, operar las fases del PACMYC en la entidad federativa, de acuerdo a las presentes Reglas de Operación.

Difundir la convocatoria en la entidad.

Recibir los proyectos culturales de los grupos

Realizar talleres de capacitación dirigidos a los proyectos financiados, con respecto a la Contraloría Social.

Realizar el seguimiento y evaluar el avance de los proyectos apoyados.

Administrar los recursos del PACMYC conformado por las aportaciones de las partes.

Informar trimestralmente a la DGCP sobre el avance de los proyectos apoyados y el estado financiero de los recursos del PACMYC.

Exhortar a los beneficiarios a cumplir con lo estipulado en la Carta Compromiso.

Facultades

A través de la CACREP, proponer temas referidos a las culturas populares que se consideren relevantes o de coyuntura para las estrategias de atención cultural.

A través de la CACREP, aprobar o no el proyecto, cuando éste forme parte de una propuesta más amplia que esté recibiendo apoyo financiero de otras instituciones públicas o privadas.

A través de la CACREP, nombrar un Jurado conformado por especialistas quienes dictaminarán los proyectos y cuya decisión será inapelable.

A través de la CACREP, autorizar las solicitudes de modificaciones sustanciales en las actividades o en el uso del recurso, siempre que le sean solicitados en tiempo y forma y no alteren el sentido original del proyecto.

Solicitar a los representantes de proyectos aprobados ampliación de información, cuando a su juicio sea insuficiente lo plasmado en los informes trimestrales.

Realizar una evaluación final para cada proyecto con base en los informes trimestrales entregados por el responsable, validando el cumplimiento de los objetivos, resultados, productos y la aplicación de los recursos con respecto al proyecto aprobado. El resguardo de esta evaluación así como de los informes trimestrales corresponde a la Instancia Ejecutora a través de la Secretaría Técnica de la CACREP (Anexo 6).

Expedir la carta de liberación al responsable del proyecto (Anexo 7) siempre y cuando el grupo

beneficiario haya concluido las actividades y hubiese presentado adecuadamente los informes de actividades y financieros correspondientes.

La CACREP podrá designar las Subcomisiones Regionales que considere convenientes, en función de la extensión geográfica de la entidad federativa, con el propósito de organizar los procesos operativos del PACMYC en la entidad federativa, en tal caso las coordinará y supervisará en su operación.

Resolver, en coordinación con la Instancia Normativa, cualquier situación no prevista en las presentes Reglas de Operación, relativas a la operación del PACMYC, sin contravenir la normatividad aplicable.

5.1.2 Instancia(s) Normativa(s)

La instancia normativa es el CNCA, a través de la Unidad Responsable del Programa, la DGCP, encargada de vigilar el cumplimiento de los ordenamientos normativos establecidos para ello en:

Documento jurídico celebrado entre el CNCA y la Instancia Ejecutora.

Reglas de Operación.

Normatividad aplicable.

5.1.3 Instancia(s) de Control y Vigilancia

La instancia encargada del control y vigilancia permanente del PACMYC, son los Organos Internos de Control de las instancias participantes.

6. MECANICA DE OPERACION

6.1 Difusión

La difusión del PACMYC, al ser una convocatoria abierta, se lleva a cabo principalmente a través de los medios masivos de comunicación como radio, televisión y prensa; también se deberán en la medida de lo posible, generar y enviar boletines de prensa a los medios de comunicación, con información de la convocatoria, tanto en español como en diferentes lenguas indígenas

Para garantizar la transparencia en el ejercicio de los recursos, se instrumentará la siguiente acción: Se dará amplia difusión al Programa PACMYC a nivel nacional, y se promoverán acciones similares por parte de las autoridades locales. Los informes finales de las evaluaciones practicadas al programa se darán a conocer en la página de Internet: <http://www.conaculta.gob.mx/evaluaciones.php> y en el portal de la SEP, conforme lo establecen los Lineamientos Generales para la Evaluación de los Programas de la Administración Pública Federal, en los numerales vigésimo sexto, vigésimo séptimo y vigésimo octavo.

Por otra parte, se deben incluir las siguientes leyendas para la papelería, documentación oficial, así como la publicidad y promoción del Programa:

"Este Programa es de carácter público, no es patrocinado ni promovido por partido político alguno y sus recursos provienen de los impuestos que pagan todos los contribuyentes. Está prohibido el uso de este Programa con fines políticos, electorales, de lucro y otros distintos a los establecidos. Quien haga uso indebido de los recursos de este Programa deberá ser denunciado y sancionado de acuerdo con la ley aplicable y ante la autoridad competente".

En cuanto a la publicidad en medios electrónicos, impresos, complementarios o de cualquier otra índole vinculados con los Programas de comunicación social, se deberá incluir la siguiente leyenda: "Este Programa es público y queda prohibido su uso con fines partidistas o de promoción personal." La información de montos y beneficiarios deberá ser publicada en los términos de la Ley Federal de Transparencia y Acceso a la Información Pública Gubernamental.

6.2 Promoción

La información sobre el Programa se da a conocer en la página de Internet del CNCA <http://www.conaculta.gob.mx> y de la Dirección General de Culturas Populares <http://www.culturaspopulareseindigenas.gob.mx>. Las bases de la convocatoria PACMYC así como la guía para elaboración de proyectos, están disponibles tanto en las oficinas del PACMYC, como en las Unidades Regionales y Oficinas de Culturas Populares en las entidades federativas.

6.3 Ejecución

Se publica la convocatoria a nivel nacional y se realiza la promoción y difusión de la misma, con apoyo de las entidades federativas y municipales.

La DGCP a través de área jurídica del CNCA, formaliza la firma de instrumentos jurídicos en donde se establece la aportación financiera con las Instancias Estatales de Cultura de cada entidad.

La recepción de los proyectos, se realizará en las oficinas que se indiquen en los materiales de difusión de la convocatoria.

La CACREP designará un jurado, que será el responsable de dictaminar los proyectos recibidos emitiendo su veredicto.

La instancia ejecutora hará pública la lista de proyectos aprobados con financiamiento

La fecha de entrega de los recursos a los representantes de los proyectos aprobados, será determinada por la Instancia Ejecutora y se realizará antes del 15 de diciembre de 2011.

El proyecto deberá concluirse en un lapso máximo de un año contado a partir de la entrega del recurso.

6.3.1 Contraloría Social

Con el propósito de incorporar a la ciudadanía en el control, vigilancia y evaluación del PACMYC, el CNCA así como sus ejecutores, promoverá la participación social fomentando, estableciendo, desarrollando y/o consolidando acciones tendientes a informar a la ciudadanía y específicamente a los beneficiarios del PACMYC, acerca de los apoyos otorgados, que los propios beneficiarios se constituyan en instancias de contraloría social, que se planteen espacios de comunicación gobierno-sociedad, que establezcan programas de capacitación e implementen mecanismos directos de captación de quejas y denuncias. Dichas acciones se realizarán en apego a los Lineamientos para la promoción y operación de la contraloría social en los programas federales de desarrollo social, publicados en el Diario Oficial de la Federación el 11 de abril de 2008.

6.3.2. Acta de Entrega-Recepción

La carta compromiso, la evaluación final y la carta de liberación forman parte del expediente del proyecto desarrollado, y constituyen las pruebas documentales que certifican el desarrollo y conclusión del proyecto. Es responsabilidad de la Instancia Ejecutora a través de la Secretaría Técnica de la CACREP su resguardo.

6.3.3 Operación y Mantenimiento

Los miembros de los grupos beneficiados serán los responsables de la operación y desarrollo del proyecto que realicen con apoyo del PACMYC.

7. INFORMES PROGRAMATICO-PRESUPUESTARIOS

7.1 Avances Físicos-Financieros

La instancia ejecutora elaborará trimestralmente, el reporte de avance físico y financiero de los proyectos financiados por el PACMYC, y que están bajo su responsabilidad, debiendo remitirlos a la Unidad Responsable del Programa durante los 5 días hábiles posteriores a la terminación del trimestre que se reporta, de acuerdo a los formatos considerados para tal fin (Anexo 9A y 9B).

7.2 Cierre de ejercicio

La instancia ejecutora integrará el cierre del ejercicio programático presupuestal anual al 31 de diciembre e informará a la DGCP el resultado del mismo en un plazo no mayor a 15 días hábiles posteriores al cierre del mismo.

Los recursos presupuestales que no estén comprometidos a más tardar el 31 de diciembre, deberán reintegrarse al Consejo Nacional para la Cultura y las Artes e informarse, para que éstos formen parte del remanente del ejercicio fiscal.

7.3 Recursos no devengados

Los recursos presupuestales que no se ejerzan al término previsto en cada proyecto, deberán reintegrarse a la DGCP para su correspondiente reintegro a la Tesorería de la Federación. En caso de no realizar los reintegros en tiempo, el responsable del incumplimiento estará obligado a cubrir los daños al Erario Federal por la extemporaneidad de la concentración de los recursos que determine la Dirección de Fiscalización a Entidades y Dependencias de la Tesorería de la Federación.

El recurso destinado a la operación y seguimiento del Programa no se aplica de acuerdo al año fiscal, sino a la calendarización que requiera el seguimiento de los proyectos. Se considerarán devengados los recursos del CNCA, una vez depositados en la cuenta bancaria abierta para el manejo financiero del Programa.

8. EVALUACION

El Consejo Nacional para la Cultura y las Artes, en ejercicio de sus atribuciones designará a la unidad administrativa ajena a la operación de los programas con reglas de operación para que en coordinación con la unidad responsable del programa, instrumente lo necesario para llevar a cabo la evaluación de los programas federales, de acuerdo con la Ley General de Desarrollo Social, el Decreto de Presupuesto de Egresos de la Federación 2011, los Lineamientos Generales para la Evaluación de los Programas Federales de la Administración Pública Federal y el Programa Anual de Evaluación 2011.

9. Indicadores de Desempeño

Las presentes reglas de operación, fueron elaboradas bajo el enfoque de la metodología de marco lógico, conforme a los criterios emitidos conjuntamente por el Consejo Nacional de Evaluación de la Política de Desarrollo Social y la Secretaría de Hacienda y Crédito Público mediante oficios números 307-A-2009 y VQZ.SE.284/08 de fecha 24 de octubre del 2009.

El total de indicadores que integran la Matriz de Indicadores para Resultados del Programa se encuentra disponible en la página <http://www.culturaspopulareseindigenas.gob.mx/index.php/programas/92-programa-de-apoyo-a-las-culturas-municipales-y-comunitarias-pacmyc.html>

9.1 Relación de las Reglas de Operación con la Matriz para Indicadores de Resultados

Asociación con MIR	Indicador	Meta	Periodicidad
Propósito 1 La población mexicana interesada en promover el desarrollo de las culturas populares recibe apoyo financiero	Proporción de Proyectos Apoyados con Respecto a Proyectos Recibidos	31.6	anual

Componente 1 1 Municipios con grupos interesados en promover alguna expresión de la cultura popular en el marco del programa	Presencia Municipal del Programa	39.95	anual
Componente 2 2 Capacitación para la elaboración de proyectos culturales proporcionada por las instancias ejecutoras del programa	Efecto de la capacitación para la elaboración de proyectos culturales en la aprobación de los proyectos presentados	23.2	anual

10. SEGUIMIENTO, CONTROL Y AUDITORIA

10.1 Atribuciones

Es atribución del órgano Interno de CNCA, así como de las Instancias Ejecutoras en las entidades federativas, realizar acciones de seguimiento, control y auditoría interna de la ejecución y desarrollo de cada uno de los apoyos brindados en el marco del PACMYC. Estos apoyos son sujetos de auditoría externa por la SEP, utilizando esquemas apropiados y por la H. Cámara de Diputados a través del Organismo de Fiscalización y Control empleando para ello sus propios mecanismos.

Asimismo, de conformidad con lo dispuesto en los artículos 75, fracción VII, de la Ley Federal de Presupuesto y Responsabilidad Hacendaria, así como 178 párrafo primero de su Reglamento, se verificó que las presentes Reglas de Operación no se contraponen, afectan o presentan duplicidad con otros programas y acciones del Gobierno Federal en cuanto a su diseño, beneficios, apoyos otorgados y población objetivo.

10.2 Objetivo

Supervisar la aplicación de los recursos otorgados para el cumplimiento de los lineamientos planteados en las presentes Reglas de Operación, a fin de garantizar la transparencia y probidad en su aplicación.

10.3 Resultados y Seguimiento

La instancia de control mantendrá un seguimiento interno a través de las acciones de auditoría que permitan emitir informes de las revisiones efectuadas, dando principal importancia a la atención en tiempo y forma de las anomalías detectadas, hasta su total solventación.

11. QUEJAS Y DENUNCIAS

11.1 Mecanismo, Instancias y Canales

Las quejas y denuncias de la ciudadanía en general se captarán a través del Organismo Interno de Control del Consejo Nacional para la Cultura y las Artes en avenida Paseo de la Reforma 175 piso 15o. Colonia Cuauhtémoc, Delegación Cuauhtémoc, código postal 06500, México, D.F., el Organismo de Control de la entidad federativa, vía personal, escrita, e Internet www.conaculta.gob.mx, quejas@conaculta.gob.mx, o telefónica (SACTEL 01-800-38 624 66 desde el interior de la República o 20 00 30 00 en la Ciudad de México) o al teléfono (01 55) 41 55 04 39.

ANEXOS

ANEXO 1

HOJA DE DICTAMEN DE PROYECTOS ELEGIBLES

_____ (1) PACMYC 2011

Número del proyecto (2)

Nombre del proyecto (3)

Criterios de dictaminación de los proyectos elegibles	Rango	Jurado 1	Jurado 2	Jurado 3
1. Impacto cultural	0 - 30	(4)	(4)	(4)
2. Impacto territorial	0 - 20			
3. PCI en riesgo	0 - 15			
4. Participación comunitaria	0 - 15			
5. Originalidad	0 - 10			
6. Pertinencia	0 - 15			
7. Continuidad	0 - 5			
8. Difusión	0 - 5			
9. Consistencia	0 - 20			
10. Viabilidad	0 - 20			
Suma:		(5)	(5)	(5)
Promedio de calificación:		(6)		

La sumatoria total de los criterios es máximo 155 puntos y se considera como proyecto aprobado a partir de 61 puntos.

El proyecto se dictamina: (7)

Aprobado

☐

Rechazado

☐

Financiamiento solicitado (8)

Financiamiento autorizado (9)

(10)

En caso de aprobar un presupuesto menor al solicitado,
indicar las razones: (11)

Señale los rubros donde se solicita el ajuste: (12)

Argumento del Dictamen (13)

Anotar los argumentos del dictamen, así como los posibles comentarios que den sustento al mismo.

Anotar los nombres de los tres dictaminadores del proyecto.

Signar la firma de cada uno de los dictaminadores.

Indicar la localidad y ciudad en donde se lleva a cabo la sesión de dictaminación.

Señalar día, mes y año, en que se lleva a cabo la sesión de dictaminación.

"El programa es de carácter público, no es patrocinado ni promovido por partido político alguno y sus recursos provienen de los impuestos que pagan todos los contribuyentes. Está prohibido el uso de este programa con fines políticos, electorales, de lucro y otros distintos a los establecidos. Quien haga uso indebido de los recursos de este programa deberá ser denunciado y sancionado de acuerdo con la ley aplicable y ante la autoridad competente".

ANEXO 2

ACTA DE DICTAMINACION

PACMYC 2011

En la ciudad de (1) siendo las (2) horas del día (3) de (4) de 2011 reunidos, en las oficinas que ocupa la Comisión de Apoyo a la Creación Popular (CACREP) del estado de (5), ubicadas en (6) los miembros del jurado dictaminador, (7), (7), (7), (7), (7), (7) con el objeto de analizar y dictaminar los (8) proyectos elegibles que fueron presentados para concursar en la presente convocatoria del Programa de Apoyo a las Culturas Municipales y Comunitarias (PACMYC) de conformidad a las bases de la convocatoria emitida, a la guía para la elaboración de proyectos, a las políticas y orientaciones que sustentan al PACMYC y a los criterios y recomendaciones emitidos por la CACREP.

A continuación declaran haber realizado la revisión de cada uno de los proyectos elegibles, habiendo llegado a los siguientes resultados y dictamen:

A) Aprobados con financiamiento: De los (8) proyectos elegibles recibidos, se aprobaron (9), por un monto total de (10)\$ con base en la calificación promedio asignada, como sigue:

Orden (11)	Número de proyecto (12)	Nombre del Proyecto (13)	Nombre del Representante (14)	Monto del apoyo (15)	Calificación (16)	Con ajuste Sí/No (17)

B) Proyectos aprobados en lista de espera: Del total de proyectos aprobados, (18) quedan en lista de espera y están relacionados en orden de prioridad para poder acceder a los recursos:

Orden (11)	Número de proyecto (12)	Nombre del Proyecto (13)	Nombre del Representante (14)	Monto del apoyo (15)	Calificación (16)	Con ajuste Sí/No (17)

Nombre
(30)

Firma
(31)

Elaboración: Dos originales. Deberá realizarse a renglón seguido, e inutilizar los espacios que se produzcan por la redacción, con guiones hasta terminar el renglón y continuar en el siguiente.

Distribución: Un original para la Secretaría Técnica de la CACREP y el otro original para la DGCP.

"El programa es de carácter público, no es patrocinado ni promovido por partido político alguno y sus recursos provienen de los impuestos que pagan todos los contribuyentes. Está prohibido el uso de este programa con fines políticos, electorales, de lucro y otros distintos a los establecidos. Quien haga uso indebido de los recursos de este programa deberá ser denunciado y sancionado de acuerdo con la ley aplicable y ante la autoridad competente".

El formato es de libre reproducción para los usuarios del PACMYC. La Secretaría de la Función Pública, proporciona a los usuarios y a los ciudadanos en general asesoría jurídica, y atiende las peticiones de la información relacionada con el Programa a través del sistema SACTEL y pone a su disposición los siguientes números telefónicos, del interior de la República, lada sin costo 01 800 38 624 66 del Distrito Federal 20 00 30 00.

Instructivo de llenado

ANEXO 2

ACTA DE DICTAMINACION

Anotar el nombre de la ciudad en la que se elabora el acta.

Anotar la hora de inicio de la elaboración del acta.

Anotar el día en el que se instrumenta el acta.

Anotar el mes de elaboración del acta.

Anotar el nombre de la entidad federativa donde se constituyó la CACREP.

Anotar el domicilio de la oficina en que se redacta el acta.

Anotar cada uno de los nombres del jurado y el perfil.

Anotar el número total de los proyectos elegibles (que cumplieron con los requisitos establecidos en las Reglas de Operación) que se entregan para ser dictaminados.

Anotar el número total de proyectos que resultaron aprobados con financiamiento.

Anotar la suma o importe total en pesos a que ascienden los apoyos financieros de los proyectos aprobados con financiamiento. Lo anterior dependiendo de la disponibilidad de recursos en el ejercicio.

Anotar un número consecutivo (1, 2, 3, etc.), dependiendo de la calificación promedio obtenida por cada uno de los proyectos, iniciando por el de mayor puntaje.

Anotar el número de registro o folio de los proyectos

El nombre completo y preciso que identifica al proyecto.

El nombre completo del representante del proyecto.

Anotar con número el monto de financiamiento aprobado.

Escribir la calificación promedio que recibió el proyecto por el jurado dictaminador.

Especificar si el monto otorgado es diferente al solicitado por el grupo.

Anotar el número total de proyectos aprobados en lista de espera.

Anotar el número total de proyectos elegibles rechazados.

Anotar el número total de proyectos no elegibles.

Anotar el número de registro de los proyectos rechazados por no cumplir los requisitos.

Anotar las observaciones y sugerencias del jurado en torno al proceso de dictaminación.

Anotar la hora en la que se terminó de elaborar el acta de dictaminación.

Anotar el día de conclusión del acta.

Anotar el mes de conclusión del acta.

Anotar el nombre completo de cada uno de los integrantes del jurado.

Asentar la firma de cada uno de los miembros del jurado.

Anotar el nombre del Secretario Técnico de la CACREP.

Asentar la firma del Secretario Técnico de la CACREP.

Anotar el nombre de los miembros de la CACREP que estuvieron presentes en la dictaminación.

Asentar la firma de los miembros de la CACREP que estuvieron presentes en la dictaminación.

"El programa es de carácter público, no es patrocinado ni promovido por partido político alguno y sus recursos provienen de los impuestos que pagan todos los contribuyentes. Está prohibido el uso de este programa con fines políticos, electorales, de lucro y otros distintos a los establecidos. Quien haga uso indebido de los recursos de este programa deberá ser denunciado y sancionado de acuerdo con la ley aplicable y ante la autoridad competente".

El formato es de libre reproducción para los usuarios del PACMYC. La Secretaría de la Función Pública, proporciona a los usuarios y a los ciudadanos en general la asesoría jurídica, atiende las peticiones relativas a la información relacionada con el Programa a través del sistema SACTEL y pone a su disposición los siguientes números telefónicos, del interior de la República, lada sin costo 01 800 38 624 66 del Distrito Federal 20 00 30 00.

ANEXO 3

INFORME DE ACTIVIDADES Y FINANCIERO DE LOS GRUPOS BENEFICIARIOS

PACMYC 2011

(Para uso del representante y de los grupos con proyectos financiados)

Número de proyecto (1)

Número de informe (2)

Nombre del proyecto (3)

Trimestre que se informa (4)

Mes inicial

Mes final

Año

Orden	Actividades del periodo (5)	Fecha (6)	Lugar (7)	Personas atendidas por edad (8)				
				Total	Niños	Jóvenes	Adultos	3ra. Edad

1								
2								
3								
4								
5								
6								
7								
8								

Indique las características de las personas atendidas **(9)**:

Origen Indígena ☐ Mestiza ☐ Negra ☐ Otra ☐

Género Mujeres ☐ Hombres ☐

Población vulnerable Niñas o niños en situación de calle ☐ Personas de la tercera edad ☐ Capacidades diferentes ☐ Otros ☐ No atiende vulnerables ☐

Característica geográfica Urbana ☐ Rural ☐

Migrante Sí ☐ No ☐

A CONTINUACION SE DETALLE LO SIGUIENTE:

La manera en la que el grupo se organizó para desarrollar las actividades **(10)**

--

Cómo participaron los integrantes de la comunidad en el desarrollo de las actividades **(11)**

--

Se generaron o no nuevas formas de organización comunitaria a partir del proyecto y en su caso señalar cuáles fueron **(12)**

--

Los impactos de las actividades sobre la expresión cultural del proyecto **(13)**

--

El alcance que tuvieron las actividades reportadas sobre la población o la región en donde se realizaron **(14)**

La difusión realizada en el desarrollo de las actividades **(15)**

Nota: Anexo al informe deberá entregar los materiales de difusión elaborados por ejemplo: carteles, volantes, invitaciones de mano, folletos, fotografías, notas periodísticas, entre otros.

Los productos que se obtuvieron en el periodo reportado **(16)**

Los problemas que se presentaron en el desarrollo de las actividades, sus posibles causas y cómo se superaron. En su caso, cuáles se siguen presentando. **(17)**

Este es el último informe **(18)**: **Sí**_____ **No**_____

INFORMACION FINANCIERA

Señalar el importe total de los recursos utilizados en el periodo del informe. En este punto deberán presentar la información con el siguiente formato:

Fecha (19)	Factura o recibo (20)	Proveedor (21)	Descripción de los artículos u objeto de gasto (22)	Importe (23)

			Subtotal \$	(24)
Subtotal de gastos sin factura o recibo:				(25) \$
Total gastado en el periodo del informe:				(26) \$
Recursos disponibles:				(27) \$

Las facturas o notas deberán ser emitidas a nombre del representante del grupo o a nombre de la organización en el caso de los proyectos presentados por grupos legalmente constituidos. Las facturas **no** podrán ser emitidas a favor de las instancias convocantes.

Deberá anexarse al informe, original para cotejo y copia de las facturas o recibos que comprueban los gastos. Los gastos reportados serán únicamente los autorizados en la carta compromiso.

Representante del grupo <hr style="width: 80%; margin: 10px auto;"/> Nombre y firma (28)	Integrante del grupo <hr style="width: 80%; margin: 10px auto;"/> Nombre y Firma (29)
Integrante del grupo <hr style="width: 80%; margin: 10px auto;"/> Nombre y firma (29)	Integrante del grupo <hr style="width: 80%; margin: 10px auto;"/> Nombre y firma (29)
Lugar (30)	
Fecha (31)	

Elaboración: El informe se presentará en original y copia. El resguardo del documento será responsabilidad de la Secretaría Técnica de la CACREP.

Distribución: Original, firmado por el representante y al menos por 3 miembros del grupo, para el expediente del proyecto y la copia firmada por el receptor del informe, servirá como acuse de recibo para el grupo.

"El programa es de carácter público, no es patrocinado ni promovido por partido político alguno y sus recursos provienen de los impuestos que pagan todos los contribuyentes. Está prohibido el uso de este programa con fines políticos, electorales, de lucro y otros distintos a los establecidos. Quien haga uso indebido de los recursos de este programa deberá ser denunciado y sancionado de acuerdo con la ley aplicable y ante la autoridad competente".

El formato es de libre reproducción para los usuarios del PACMYC. La Secretaría de la Función Pública, proporciona a los usuarios y a los ciudadanos en general la asesoría jurídica legal y atiende las peticiones relativas a la información relacionada con el Programa a través del sistema SACTEL y pone a su disposición los siguientes números telefónicos, del interior de la República, lada sin costo 01 800 38 624 66 del Distrito Federal 20 00 30 00.

Instructivo de llenado

ANEXO 3
GUIA DE CONTENIDOS BASICOS DE LOS INFORMES DE ACTIVIDADES
PACMYC 2011

(Para uso del representante del grupo del proyecto financiado)

Anotar el número de registro del proyecto, el cual se encuentra en la carta compromiso firmada.

Señalar el número consecutivo que corresponda al informe que se presenta.

Anotar el nombre o título que identifica al proyecto, tal cual se encuentra en la carta compromiso firmada.

Indicar el trimestre que se reporta, anotando el mes de inicio, el mes de término y el año que corresponda.

Describir las actividades desarrolladas en el periodo que cubre el informe, utilizando un renglón por actividad.

Señalar la fecha de realización de la actividad reportada, utilizando formato de día-mes.

Mencionar el o los lugares en donde se desarrolló la actividad.

Indicar el total de personas atendidas y detallar por edad.

Señalar las características de las personas atendidas conforme se muestra en la tabla, con la posibilidad de marcar varias casillas en un solo renglón.

Indicar con el mayor detalle posible, las formas en que el grupo trabajó y se organizó para desarrollar las actividades.

Señalar cómo se involucró a los miembros de la comunidad ajenos al grupo y las formas de participación en el desarrollo de las actividades.

Mencionar las posibles nuevas formas de organización comunitaria que se lograron con el desarrollo del proyecto. Por ejemplo comités, asambleas, juntas de vecinos, jornadas, entre otras.

Señalar los impactos de las actividades realizadas en el tema cultural propuesto en el proyecto. Por ejemplo, los avances en el registro, salvaguarda, difusión, promoción, impulso, investigación, fortalecimiento, valoración, innovación, entre otros, de la expresión cultural del proyecto.

Indicar el alcance territorial sobre la región (barrio, colonia, comunidad, municipio, estado, entre otras) en donde se realizaron las actividades así como las características de la población que participó. Por ejemplo, "...las actividades se realizaron en el barrio de la esperanza y el de asunción del municipio..., con jóvenes en situación de calle así como con migrantes del estado de..."

Describir la difusión, tanto de las acciones como de los resultados o productos del proyecto, en las comunidades donde se desarrolla o fuera de ellas. Anexo al informe deberá entregar los materiales de difusión elaborados por ejemplo: carteles, volantes, invitaciones de mano, folletos, fotografías, notas periodísticas, entre otros.

Señalar el tipo, características y cantidad de los productos que se obtuvieron en el periodo que se informa. En los proyectos cuyos productos sean videos, discos compactos, libros, periódicos o revistas, se entregarán sólo **diez** ejemplares.

Mencionar cuáles problemas se presentaron en el desarrollo de las actividades, indicando las causas y como lo resolvieron. En su caso, señalar cuales se mantienen.

Señalar en las opciones si el informe que se presenta, corresponde al último informe que rendirá el grupo ante la CACREP.

Anotar la fecha de la factura, comprobante o recibo, ordenados cronológicamente.

Anotar el número de la factura, comprobante o recibo.

Anotar el nombre o razón social del proveedor.

Describir los artículos o materiales que cubre la factura comprobante o recibo. De tratarse de más de tres artículos o materiales, por factura, englobarlos en una descripción genérica que indique el concepto del gasto.

Anotar la cantidad en pesos del importe de la compra o del pago efectuado.

Anotar **la suma** de los gastos relacionados con factura, comprobante o recibo.

Indicar el importe total en pesos de gastos sin factura y recibo.

En el caso de gastos que por su tipo y origen no haya sido posible obtener sus comprobantes, facturas o recibos, deberán ser relacionados en un documento donde se sustente, con la firma del aval del proyecto o de la autoridad Municipal, el gasto del recurso. El documento deberá contar con la siguiente información:

Descripción detallada de los artículos o materiales adquiridos.

Actividades a las que se aplicaron.

Costo de los materiales.

Mencionar el motivo por el que no se emitió la factura o comprobante, realizar la manifestación bajo protesta de decir verdad.

Fecha y lugar de la compra.

Establecimiento o persona a la que se efectuó la compra.

Anotar el importe en pesos del total de recursos gastados sumando las cifras reportadas en los puntos 24 y 25.

Anotar el importe en pesos del total de recursos disponibles por el grupo.

Anotar el nombre completo y firma del representante del grupo. Además deberá contar con la firma del representante del grupo en todas las hojas que lo integren.

Anotar el nombre completo y firma de mínimo 3 miembros del grupo, los cuales avalan y son corresponsables de la información contenida en el mismo.

Indicar la localidad y ciudad en donde se realiza el informe.

31. Señalar día, mes y año, en que se realiza el informe.

La extensión, amplitud e inclusión de datos adicionales a los aquí enunciados, es atribución y responsabilidad del grupo.

"El programa es de carácter público, no es patrocinado ni promovido por partido político alguno y sus recursos provienen de los impuestos que pagan todos los contribuyentes. Está prohibido el uso de este programa con fines políticos, electorales, de lucro y otros distintos a los establecidos. Quien haga uso indebido de los recursos de este programa deberá ser denunciado y sancionado de acuerdo con la ley aplicable y ante la autoridad competente".

El formato es de libre reproducción para los usuarios del PACMYC. La Secretaría de la Función Pública, proporciona a los usuarios y a los ciudadanos en general la asesoría jurídica, y atiende las peticiones relativas a la información relacionada con el Programa a través del sistema SACTEL y pone a su disposición los siguientes números telefónicos, del interior de la República, lada sin costo 01 800 38 624 66 del Distrito Federal 20 00 30 00.

ANEXO 4

CARTA COMPROMISO

PACMYC 2011

El que suscribe _ (1) _____, representante del grupo del proyecto cultural _ (2) _____ denominado (3) _____ que resultó aprobado por el Jurado Dictaminador del **Programa de Apoyo a las Culturas Municipales y Comunitarias**, en lo sucesivo **PACMYC** y manifestando tener por domicilio el ubicado en (4) _____ número (5) _____ colonia o barrio (6) _____ pueblo, ranchería, ciudad (7) _____ delegación o municipio (8) _____ y C.P. (9) _____, con Clave Unica de Registro de Población (CURP) (10) _____. Expreso **RECIBIR** en este acto, por conducto de la (11) _____ en lo sucesivo Instancia Ejecutora del estado de (12) _____, con cargo al PACMYC la cantidad de \$ (13) _____, (14) _____, para la realización del proyecto con el nombre mencionado, con duración de (15) _____ a partir del (16) _____ de (17) _____ de 200_ (18) y hasta el (19) _____ de (20) _____ de 20_ (21) _____.

Por la presente me comprometo y me obligo con los miembros del grupo a lo siguiente:

A).- Destinar los recursos recibidos exclusivamente al logro de los objetivos, resultados, actividades y productos del proyecto aprobado, mismos que se señalan al reverso de esta carta compromiso y que son corresponsabilidad del grupo.

B).- Cumplir con el calendario y programa de actividades autorizado.

C).- Permitir que el personal designado por la Instancia Ejecutora, supervise el desarrollo y la aplicación de los recursos otorgados al proyecto autorizado, independientemente de que puedan hacer lo mismo, personal de la instancia normativa así como los Organos de Control del Consejo Nacional para la Cultura y las Artes y/o del estado.

D).- Entregar a la Instancia Ejecutora, en las fechas que se indican al reverso, los informes de actividades y financieros trimestrales (Anexo 3), del avance en el desarrollo del proyecto y de los recursos aplicados, mediante la presentación de los comprobantes y/o relación de los gastos realizados.

E).- Entregar a la Instancia ejecutora **diez** ejemplares en los proyectos cuyos productos sean videos, discos compactos, libros, periódicos o revistas; cinco para su resguardo o difusión y cinco para que la ejecutora los remita a la instancia normativa.

F).- Permitir al PACMYC el uso con fines educativos y culturales de los resultados y productos obtenidos en el desarrollo del proyecto.

G).- Solicitar autorización por escrito a la CACREP para cualquier modificación que represente un cambio superior al 20% en el uso del recurso previsto en la carta compromiso, exponiendo los motivos y justificación. La CACREP se reserva el derecho de aprobar o no, los cambios solicitados, emitiendo respuesta por escrito. Sin la autorización escrita de la CACREP el proyecto no podrá ser modificado.

En caso de incumplimiento a lo aquí asentado, incurriendo en alguna causal de cancelación del proyecto, con base a lo estipulado en las Reglas de Operación numeral 4.4.3, incondicionalmente me obligo desde este momento a pagar íntegramente la cantidad recibida o el monto de los recursos no ejercidos según lo suscrito en esta carta compromiso, más los accesorios legales que pudieran causarse, en un plazo improrrogable de un mes posterior al requerimiento de pago por la Instancia Ejecutora. Acepto en nombre del grupo, que en caso de no pagar, la Instancia Ejecutora inicie y lleve a cabo todas las acciones legales, incluidas las judiciales, para la recuperación de las cantidades a nuestro cargo.

Para el cumplimiento de lo expuesto, acepto dirigirme a la Secretaría Técnica de la CACREP con domicilio en **(22)** _____ quien en caso de requerirlo, me proporcionará asesoría técnica para el desarrollo de mi proyecto, así como en la presentación de los informes de avance y de comprobación de gastos.

Se firma la presente y se entrega la totalidad de recursos aprobados en **(23)** _____ a los **(24)** _____ días del mes de **(25)** _____ de 20 **(26)**.

RECIBI

ENTREGO

(27)

(28)

(Nombre y firma del representante del proyecto)

(Nombre y firma del Presidente o Secretario de la CACREP)

PACMYC 2011

Reverso de la carta compromiso

OBJETIVOS DEL PROYECTO: (29)

RESULTADOS PROGRAMADOS: (30)

ACTIVIDADES	MES DE REALIZACION
(31)	(32)

INFORMES	FECHA DE ENTREGA
PRIMERO	(33)
SEGUNDO	(33)
TERCERO	(33)
CUARTO	(33)

PRODUCTO A ENTREGAR: (34)

APLICACION DEL RECURSO FINANCIERO:

CONCEPTO DEL GASTO	IMPORTE	MES
(35)	(36)	(37)
TOTAL DE RECURSOS	(38)	

RECIBI	ENTREGO
(27)	(28)
(Nombre y firma del representante del proyecto)	(Nombre y firma del Presidente o Secretario de la CACREP)

Elaborar: cuatro originales.

Distribución: Un tanto para la Instancia ejecutora, uno para el expediente del proyecto, bajo responsabilidad de la Secretaría Técnica de la CACREP; uno para el representante del grupo y uno para el expediente de la DGCP. Los cuatro tantos con firma autógrafa.

"El programa es de carácter público, no es patrocinado ni promovido por partido político alguno y sus recursos provienen de los impuestos que pagan todos los contribuyentes. Está prohibido el uso de este programa con fines políticos, electorales, de lucro y otros distintos a los establecidos. Quien haga uso indebido de los recursos de este programa deberá ser denunciado y sancionado de acuerdo con la ley aplicable y ante la autoridad competente".

El formato es de libre reproducción para los usuarios del PACMYC. La Secretaría de la Función Pública, proporciona a los usuarios y a los ciudadanos en general la asesoría jurídica, y atiende las peticiones relativas a la información relacionada con el Programa a través del sistema SACTEL y pone a su disposición los siguientes números telefónicos, del interior de la República, lada sin costo 01 800 38 624 66 del Distrito Federal 20 00 30 00.

Instructivo de llenado

ANEXO 4

CARTA COMPROMISO

Anotar el nombre completo del representante del proyecto.

Anotar el número de registro del proyecto

Anotar el nombre o título que identifica al proyecto.

Anotar el nombre de la calle donde habita el representante del proyecto

Asentar el número del domicilio.

Anotar el nombre de la colonia o barrio.

Asentar el nombre del pueblo, ranchería o ciudad.

Anotar el nombre del municipio, delegación o comunidad.

Anotar los cinco dígitos del código postal del domicilio del representante del proyecto.

Anotar la Clave Unica de Registro de Población (CURP) del representante del proyecto.

Anotar el nombre completo de la Instancia Ejecutora

Anotar el nombre de la entidad federativa en que se ubica el proyecto.

Anotar con número la cantidad en pesos que se entregará como apoyo financiero al proyecto.

Anotar con letra la cantidad en pesos que se entregará como apoyo financiero al proyecto.

Anotar el número de meses en que se desarrollará el proyecto.

Anotar la fecha de inicio aprobada para el desarrollo del proyecto, empezando con el día.

Asentar el mes de inicio del desarrollo del proyecto.

Anotar el año de inicio del desarrollo del proyecto.

Anotar la fecha proyectada para la conclusión del proyecto, iniciando con el número del día.

Anotar el mes proyectado de terminación del proyecto.

Asentar el año de conclusión del proyecto.

Anotar el domicilio de la Secretaría Técnica de la CACREP

Anotar la ciudad y estado donde se firma la carta compromiso.

Anotar el día en que se firma la carta compromiso.

Anotar el mes en que se firma la carta compromiso.

Anotar el año en que se firma la carta compromiso.

Anotar el nombre del representante del grupo y recabar su firma.

Anotar el nombre del Presidente o Secretario de la CACREP y asentar su firma.

Describir en términos generales los objetivos planteados en el proyecto.

Describir los resultados que pretende obtener el grupo con la realización del proyecto.

Describir las actividades que se comprenden en la ejecución del proyecto.

Anotar el mes de realización de cada una de ellas.

Señalar la fecha de entrega de cada informe.

Describir el o los productos que entregará el representante a la Instancia Ejecutora al término del proyecto.

Detallar los conceptos de gasto autorizados para la ejecución del proyecto

Anotar el importe en pesos autorizado para cada concepto de gasto.

Anotar la fecha de realización o de aplicación del recurso al proyecto en el concepto de gasto citado.

Anotar la sumatoria del importe de todos los conceptos del gasto, la cual debe ser igual al monto total de recursos a entregar.

"El programa es de carácter público, no es patrocinado ni promovido por partido político alguno y sus recursos provienen de los impuestos que pagan todos los contribuyentes. Está prohibido el uso de este programa con fines políticos, electorales, de lucro y otros distintos a los establecidos. Quien haga uso indebido de los recursos de este programa deberá ser denunciado y sancionado de acuerdo con la ley aplicable y ante la autoridad competente".

El formato es de libre reproducción para los usuarios del PACMYC. La Secretaría de la Función Pública, proporciona a los usuarios y a los ciudadanos en general la asesoría jurídica, y atiende las peticiones relativas a la información relacionada con el Programa a través del sistema SACTEL y pone a su disposición los siguientes números telefónicos, del interior de la República, lada sin costo 01 800 38 624 66 del Distrito Federal 20 00 30 00.

ANEXO 5

ACTA CONSTITUTIVA DE LA COMISION DE PLANEACION Y APOYO A LA CREACION POPULAR (CACREP) DEL ESTADO DE ____ (1) ____.

En la ciudad de ____ (2) ____, capital del Estado Libre y Soberano de ____ (3) ____, siendo las ____ (4) ____ horas, del día ____ (5) ____, del mes de ____ (6) ____, del año dos mil once, se reunieron en las instalaciones de ____ (7) ____, ubicadas en la calle ____ (8) ____, número ____ (9) ____, Colonia ____ (10) ____, los C. ____ C. ____ (11) ____ para dar formal constitución a la Comisión Planeación y Apoyo a la Creación Popular del Estado de ____ (12) ____ de conformidad con las siguientes:

CLAUSULAS

PRIMERA. Con fundamento en la firma del instrumento jurídico _ (13) _ que establece las bases y lineamientos de operación del Programa de Apoyo a las Culturas Municipales y Comunitarias "PACMYC", signados entre el Gobierno del Estado Libre y Soberano de (15) ____, en lo sucesivo "El Estado" y el Consejo Nacional para la Cultura y las Artes, en lo sucesivo "CNCA", se da formal constitución a la Comisión de Planeación y Apoyo a la Creación Popular del estado de _ (16) ____, en lo sucesivo "La CACREP".

SEGUNDA. La instancia encargada de organizar y operar el "PACMYC" es la Instancia de Cultura del Gobierno del estado a través de "La CACREP", que incluye el manejo del PACMYC así como el fondo de operación y funcionamiento de las Unidades Regionales y Estatales de Culturas Populares.

TERCERA. "La CACREP" queda integrada de la siguiente manera:

Ocho miembros con voz y voto y un administrador de apoyo, con voz pero sin voto.

Los ocho miembros con voz que integran "LA CACREP", son los siguientes:

a) Un Presidente, que será el Director, Presidente o Secretario de la instancia de Cultura del gobierno de la entidad federativa.

b) Un representante de la Dirección General de Culturas Populares del Consejo Nacional para la Cultura y las Artes "CNCA".

c) Un Secretario Técnico, que será el responsable de la operación del Programa.

d) Cinco Vocales

El Administrador será el C. (17) ____ quien es nombrado por el titular de la instancia de cultura del gobierno de la entidad federativa.

Los cinco vocales de "La CACREP" durarán en su cargo un año y serán honoríficos.

Para la validez de las reuniones subsecuentes de "La CACREP" se requiere la asistencia de por lo menos la mitad más uno de sus integrantes, dentro de los cuales deberá estar invariablemente el Secretario Técnico.

CUARTA. Las facultades y obligaciones de "La CACREP" son las siguientes:

Ser el instrumento de aprobación y validación de las actividades y decisiones, que en el marco de la normatividad aplicable, logre un mejor desarrollo de la convocatoria del "PACMYC".

Organizar y operar las fases del "PACMYC" en la entidad federativa, de acuerdo a las Reglas de Operación vigentes.

Realizar el seguimiento y evaluar el avance de los proyectos apoyados.

Administrar los recursos del "PACMYC" conformado por las aportaciones de las partes.

Proponer temas referidos a las culturas populares que se consideren relevantes o de coyuntura para las estrategias de atención cultural.

Aprobar o no el proyecto, cuando éste forme parte de una propuesta más amplia que esté recibiendo apoyo financiero de otras instituciones públicas o privadas.

Nombrar un Jurado conformado por especialistas quienes dictaminarán los proyectos y cuya decisión será inapelable.

Autorizar las solicitudes de modificaciones sustanciales en las actividades o en el uso del recurso, siempre que le sean solicitados en tiempo y forma y no alteren el sentido original del proyecto.

Exhortar a los beneficiarios a cumplir con lo estipulado en la Carta Compromiso.

Designar las Subcomisiones Regionales que considere convenientes, en función de la extensión geográfica de la entidad federativa, con el propósito de organizar los procesos operativos del "PACMYC" en la entidad federativa. En tal caso, la CACREP única del estado las coordinará y supervisará en su operación.

En los casos que aplique, la Secretaría Técnica de "La CACREP" será la responsable del resguardo de documentación.

QUINTA. En este acto, los integrantes de "La CACREP" manifiestan su plena aceptación para dar fiel cumplimiento a las obligaciones y facultades citadas con anterioridad. Leído que fue el presente instrumento y enteradas las partes de su valor y consecuencia legal y no habiendo otro asunto que tratar, se cierra la presente Acta, siendo las **(18)** horas del mismo día, firmando los comparecientes y testigos al margen y al calce, para todos los efectos legales a que hubiere lugar.

Por "El Estado"
(19)

Por "El Consejo"
(20)

Presidente de "La CACREP"

Representante de la DGCP

(21)

(22)

La (El) Secretaria (o) Técnica (o)

La (El) Administradora (or)

Los Vocales:

(23)

Elaboración: Dos originales y siete copias.

Distribución: Originales para la Instancia Ejecutora y para la DGCP. El resguardo del documento quedará en poder de la Secretaría Técnica. Las siete copias son para cada uno de los miembros que no tienen original de la misma.

"El programa es de carácter público, no es patrocinado ni promovido por partido político alguno y sus recursos provienen de los impuestos que pagan todos los contribuyentes. Está prohibido el uso de este programa con fines políticos, electorales, de lucro y otros distintos a los establecidos. Quien haga uso indebido de los recursos de este programa deberá ser denunciado y sancionado de acuerdo con la ley aplicable y ante la autoridad competente".

El formato es de libre reproducción para los usuarios del PACMYC. La Secretaría de la Función Pública, proporciona a los usuarios y a los ciudadanos en general la asesoría jurídica, y atiende las peticiones relativas a la información relacionada con el Programa a través del sistema SACTEL y pone a su disposición los siguientes números telefónicos, del interior de la República, lada sin costo 01 800 38 624 66 del Distrito Federal 20 00 30 00.

Instructivo de llenado
ANEXO 5

ACTA CONSTITUTIVA DE LA COMISION DE PLANEACION Y APOYO A LA CREACION POPULAR

Anotar el nombre de la entidad federativa en que se realizará la constitución de la CACREP.

Anotar el nombre de la ciudad de la entidad federativa en que se realiza.

Anotar el nombre de la entidad federativa en que se realiza la constitución.

Anotar la hora en que se inicia la sesión de la CACREP, seguida de:

El día de la constitución de la CACREP.

El mes y

Citar las oficinas en que se realiza la sesión.

Asentar el domicilio de las oficinas en que se realiza, iniciando con el nombre de la calle.

El número en la calle de las oficinas en que se realiza.

El nombre de la colonia en que se ubica el domicilio de las oficinas en que se realiza.

Citar el nombre de cada una de las autoridades que participan en el acto, seguido del cargo que ocupan o su calidad de representación.

Asentar el nombre de la entidad federativa en la que actuará la CACREP.

Citar el número del instrumento jurídico, que establece las bases para el funcionamiento y operación PACMYC, que da el sustento legal al acto de instalación.

Asentar el nombre del estado que suscribe el instrumento jurídico.

Asentar el nombre del estado que suscribe el instrumento jurídico.

Asentar el nombre del estado en que se instala y actuará la CACREP.

Anotar el nombre del administrador, que es designado por el Presidente de la CACREP.

Anotar la hora en que se cierra la sesión de instalación de la CACREP.

Anotar el nombre, cargo y firma del Presidente de la CACREP.

Anotar el nombre y firma del representante de la DGCP.

Anotar el nombre y firma del Secretario Técnico (Jefe de la Unidad Regional o Estatal de Culturas Populares u Oficina operativa del PACMYC en la entidad federativa).

Anotar el nombre y firma de la persona que se designa como administrador de la CACREP.

Anotar el nombre y firma de las personalidades que se designan como vocales.

"El programa es de carácter público, no es patrocinado ni promovido por partido político alguno y sus recursos provienen de los impuestos que pagan todos los contribuyentes. Está prohibido el uso de este programa con fines políticos, electorales, de lucro y otros distintos a los establecidos. Quien haga uso indebido de los recursos de este programa deberá ser denunciado y sancionado de acuerdo con la ley aplicable y ante la autoridad competente".

El formato es de libre reproducción para los usuarios del PACMYC. La Secretaría de la Función Pública, proporciona a los usuarios y a los ciudadanos en general la asesoría jurídica y atiende las peticiones relativas a la información relacionada con el Programa a través del sistema SACTEL y pone a su disposición los siguientes números telefónicos, del interior de la República, lada sin costo 01 800 38 624 66 del Distrito Federal 20 00 30 00.

ANEXO 6

PACMYC 2011

EVALUACION FINAL POR PROYECTO

(Para uso de la CACREP)

Entidad federativa **(1)**

Fecha **(2)**

Número del proyecto **(3)**

Nombre del proyecto (4)	<hr/>
Nombre del representante (5)	<hr/>
Lugar de realización (6)	<hr/>
Financiamiento otorgado \$ (7)	<hr/>
Fecha de terminación (8)	<hr/>

Criterios de evaluación	Rango (9)	Argumento
1. Impacto Cultural	0 - 30	(10)
2. Impacto Territorial	0 - 20	(11)
3. PCI en riesgo	0 - 15	(12)
4. Participación comunitaria	0 - 15	(13)
5. Originalidad	0 - 10	(14)
6. Pertinencia	0 - 15	(15)
7. Continuidad	0 - 5	(16)
8. Difusión	0 - 5	(17)
9. Consistencia	0 - 20	(18)
10. Viabilidad	0 - 20	(19)
Calificación Total		

1.- Descripción del problema cultural de la comunidad que fue atendido: (20)

2.- Descripción del valor cultural de la comunidad que resultó fortalecido: (21)

3.- Formas de participación de la comunidad en el desarrollo del proyecto: (22)
--

4.- Beneficios obtenidos por el grupo que presentó el proyecto: (23)

5.- Población beneficiada directamente por rango generacional (24)

6. Población beneficiada indirectamente por rango generacional (25)

7.- Productos Obtenidos: (26)

8.- Productos entregados por el grupo: (27)

9. Recursos financieros ejercidos: \$ (28)

10. Recursos financieros ejercidos con comprobación de gastos. \$_____ (29)

11. Nota evaluatoria sobre su aplicación: (30)

Responsable del seguimiento y evaluación del proyecto

(31)

(Nombre y firma)

Cargo institucional

Presidente y/o Secretario de la CACREP

(32)

(Nombre y Firma)

Elaboración: En original. Los datos que contiene deben ser integrados a la base de datos de la entidad federativa y nacional del PACMYC.

Distribución: Original para el expediente del proyecto en resguardo de la Secretaría Técnica de la CACREP.

"El programa es de carácter público, no es patrocinado ni promovido por partido político alguno y sus recursos provienen de los impuestos que pagan todos los contribuyentes. Está prohibido el uso de este programa con fines políticos, electorales, de lucro y otros distintos a los establecidos. Quien haga uso indebido de los recursos de este programa deberá ser denunciado y sancionado de acuerdo con la ley aplicable y ante la autoridad competente".

El formato es de libre reproducción para los usuarios del PACMYC. La Secretaría de la Función Pública, proporciona a los usuarios y a los ciudadanos en general la asesoría jurídica, y atiende las peticiones relativas a la información relacionada con el Programa a través del sistema SACTEL y pone a su

disposición los siguientes números telefónicos, del interior de la República, lada sin costo 01 800 38 624 66 del Distrito Federal 20 00 30 00.

Instructivo de llenado

ANEXO 6

EVALUACION FINAL POR PROYECTO

(Para uso de la CACREP)

Anotar el nombre de la entidad federativa en el que se aprobó el proyecto.

Anotar la fecha de realización de la evaluación final del proyecto (día, mes y año).

Anotar el número del proyecto que es objeto de la evaluación final.

Citar el nombre o título que identifica al proyecto que es objeto de evaluación.

Anotar el nombre del representante del proyecto.

Anotar la localidad o municipio en el que se realizó el proyecto.

Señalar el importe en pesos del apoyo financiero asignado al proyecto.

Anotar la fecha en la que se concluyó el proyecto (día, mes y año).

Asignar una calificación a cada uno de los criterios, de acuerdo al rango establecido en la tabla y con base en los resultados presentados por el proyecto.

Argumentar si el proyecto generó impacto sobre una expresión cultural concreta.

Señalar los impactos de la expresión cultural concreta en una población específica o una región determinada.

En su caso, señalar los impactos de los proyectos que contemplen la atención de patrimonio cultural inmaterial en riesgo

Indicar la participación de los integrantes de la comunidad en las diferentes etapas del proyecto.

Mencionar la originalidad de la propuesta, como expresión de la inventiva e iniciativa del grupo y de las particularidades sociales y culturales de las comunidades donde se desarrolló.

El objetivo y temática del proyecto fueron relevantes para las estrategias de atención cultural, la población a la que se dirigió o la zona donde se desarrolló.

El proyecto contempla su continuidad y la permanencia del grupo desarrollando actividades culturales.

Señale si la difusión, tanto de las acciones como de los resultados o productos del proyecto, se realizó en las comunidades donde se desarrolló o fuera de ellas.

Evaluar en la ejecución del proyecto, la claridad y coherencia entre el objetivo, actividades, recursos, plazos y productos del proyecto.

El objetivo del proyecto se alcanzó en el plazo de ejecución propuesto.

Describir el problema cultural que se atendió con la realización del proyecto, refiriéndolo a la comunidad en que fue desarrollado.

Describir el valor cultural que se fortaleció al realizar el proyecto.

Mencionar la forma en que la comunidad se involucró o participó durante la realización del proyecto.

Citar el o los beneficios que obtuvo el grupo que desarrolló el proyecto.

Anotar, estratificando por grupos de edad, el número de beneficiarios directos del proyecto.

Anotar, estratificando por grupos de edad, el número de beneficiarios indirectos del proyecto.

Indicar el tipo, características y cantidad de los productos obtenida como resultado del desarrollo del proyecto.

Indicar el tipo, características y cantidad de los productos entregados por el grupo.

Señalar los recursos financieros aportados por el PACMYC que se ejercieron o aplicaron al proyecto.

Señalar el importe en pesos, de los recursos aplicados al proyecto, que en su oportunidad fueron comprobados con la documentación original de la cual la Secretaría Técnica de la CACREP conserva fotocopia.

Redactar una nota evaluatoria sobre el ejercicio o aplicación de los recursos aportados por el PACMYC al proyecto.

Anotar nombre, firma y cargo institucional, del responsable que realizó la evaluación del proyecto.

Anotar nombre y recabar firma del Presidente o Secretario de la CACREP.

A continuación asentar el nombre y firma del responsable de la evaluación del proyecto y del presidente o el secretario técnico de la CACREP, asentando su cargo institucional (cargo en la instancia de cultura del gobierno de la entidad federativa o en la Unidad Regional o Estatal de Culturas Populares).

"El programa es de carácter público, no es patrocinado ni promovido por partido político alguno y sus recursos provienen de los impuestos que pagan todos los contribuyentes. Está prohibido el uso de este programa con fines políticos, electorales, de lucro y otros distintos a los establecidos. Quien haga uso indebido de los recursos de este programa deberá ser denunciado y sancionado de acuerdo con la ley aplicable y ante la autoridad competente".

El formato es de libre reproducción para los usuarios del PACMYC. La Secretaría de la Función Pública, proporciona a los usuarios y a los ciudadanos en general la asesoría jurídica, y atiende las peticiones relativas a la información relacionada con el Programa a través del sistema SACTEL y pone a su disposición los siguientes números telefónicos, del interior de la República, lada sin costo 01 800 38 624 66 del Distrito Federal 20 00 30 00.

ANEXO 7

PACMYC 2011

CARTA DE LIBERACION POR TERMINACION SATISFACTORIA DE PROYECTO APOYADO

(Para uso de la CACREP)

_ (1) _____ a _ (2) _ de _ (3) _____ de ____ (4)

C. ____ (5) _____

Proyecto núm. _ (6) _____

De la emisión PACMYC ____ (7) _

Presente.

Nos dirigimos a usted con el propósito de comunicarle, que esta Comisión de Planeación y Apoyo a la Creación Popular, del estado de ____ (8) _____, ha efectuado el **análisis y evaluación** de los informes de actividades y financieros, que presentó en su oportunidad como representante del grupo responsable del desarrollo del proyecto _ (9) _____, determinando que éste ha sido cabalmente concluido y se han aplicado satisfactoriamente los recursos que le fueron otorgados con este fin, por el Programa de Apoyo a las Culturas Municipales y Comunitarias (PACMYC).

Por lo anterior, extendemos a usted, nuestro más amplio reconocimiento al grupo que representa, por su labor a favor del desarrollo cultural de su comunidad y por la presente le informamos que quedan liberados de los compromisos que asumieron en el proyecto en mención y en la carta compromiso que firmó al momento de la entrega de los recursos.

Sin otro particular, hacemos propicia la oportunidad para enviarles un cordial saludo.

Atentamente

_____ (10) _____

Presidente y/o Secretario de la CACREP

Elaboración: en original y copia.

Distribución: original para el representante del proyecto.

Copia para el expediente del proyecto. El resguardo del documento quedará en poder de la Secretaría Técnica de la CACREP

"El programa es de carácter público, no es patrocinado ni promovido por partido político alguno y sus recursos provienen de los impuestos que pagan todos los contribuyentes. Está prohibido el uso de este programa con fines políticos, electorales, de lucro y otros distintos a los establecidos. Quien haga uso indebido de los recursos de este programa deberá ser denunciado y sancionado de acuerdo con la ley aplicable y ante la autoridad competente".

El formato es de libre reproducción para los usuarios del PACMYC. La Secretaría de la Función Pública, proporciona a los usuarios y a los ciudadanos en general la asesoría jurídica, y atiende las peticiones relativas a la información relacionada con el Programa a través del sistema SACTEL y pone a su disposición los siguientes números telefónicos, del interior de la República, lada sin costo 01 800 38 624 66 del Distrito Federal 20 00 30 00.

Instructivo de llenado

ANEXO 7

CARTA DE LIBERACION POR TERMINACION SATISFACTORIA DE PROYECTO APOYADO

(Para uso de la CACREP)

Anotar el nombre de la ciudad en que se expide la carta de liberación.

Señalar el día de emisión de la carta de liberación.

Indicar el mes de emisión.

Señalar el año en que se expide.

Anotar el nombre del representante del grupo responsable del proyecto.

Anotar el número del proyecto

Anotar el año de la convocatoria a que pertenece o en que participó el proyecto.

Anotar el nombre del estado que expide la carta de liberación.

Anotar el nombre completo que identifica al proyecto.

Recabar la firma del Presidente o Secretario técnico de la CACREP.

"El programa es de carácter público, no es patrocinado ni promovido por partido político alguno y sus recursos provienen de los impuestos que pagan todos los contribuyentes. Está prohibido el uso de este programa con fines políticos, electorales, de lucro y otros distintos a los establecidos. Quien haga uso indebido de los recursos de este programa deberá ser denunciado y sancionado de acuerdo con la ley aplicable y ante la autoridad competente".

El formato es de libre reproducción para los usuarios del PACMYC. La Secretaría de la Función Pública, proporciona a los usuarios y a los ciudadanos en general la asesoría jurídica, y atiende las peticiones relativas a la información relacionada con el Programa a través del sistema SACTEL y pone a su disposición los siguientes números telefónicos, del interior de la República, lada sin costo 01 800 38 624 66 del Distrito Federal 20 00 30 00.

ANEXO 8

PACMYC 2011

HOJA DE RECEPCION Y REGISTRO DEL PROYECTO

Núm. de registro	(1)
Fecha de recepción	(2)
Título del proyecto: (3)	
Nombre del representante: (4)	
Nombre del grupo:	

DOMICILIO DEL REPRESENTANTE:

Calle (5)	Número: (6)
Colonia o barrio: (7)	
Pueblo, ranchería: (8)	
Municipio o Delegación: (9)	
C.P. (10)	Teléfono (11)
Correo electrónico (12)	

DOCUMENTACION NECESARIA: (13)

Original y copia del proyecto	<input type="checkbox"/> sí	<input type="checkbox"/> no	
Copia de credencial del IFE del representante	<input type="checkbox"/> sí	<input type="checkbox"/> no	
Copia de la CURP del representante	<input type="checkbox"/> sí	<input type="checkbox"/> no	
Original carta del aval	<input type="checkbox"/> sí	<input type="checkbox"/> no	
Fotocopia del alta ante el Registro Federal de las Organizaciones de la Sociedad Civil (CLUNI)	<input type="checkbox"/> sí	<input type="checkbox"/> no	<input type="checkbox"/> No aplica
Copia del documento de la constitución legal del grupo al menos tres años antes	<input type="checkbox"/> sí	<input type="checkbox"/> no	<input type="checkbox"/> No aplica
Carta del grupo musical indicando que en caso de desintegración entregará los instrumentos a la CACREP	<input type="checkbox"/> sí	<input type="checkbox"/> no	<input type="checkbox"/> No aplica
Dos cotizaciones originales vigentes, indicando las características del producto	<input type="checkbox"/> sí	<input type="checkbox"/> no	<input type="checkbox"/> No aplica
Programa de distribución y difusión	<input type="checkbox"/> sí	<input type="checkbox"/> no	<input type="checkbox"/> No aplica
Cumple con lo especificado en la guía	<input type="checkbox"/> sí	<input type="checkbox"/> no	
¿El grupo que presenta el proyecto recibió el taller de elaboración?	<input type="checkbox"/> sí	<input type="checkbox"/> no	

(15)

Representante del grupo

(17)

Receptor del Proyecto

Elaboración: Original y copia.

Distribución: Original para expediente del proyecto. Copia como acuse de recibo para el representante del grupo. El resguardo del documento corresponde a la Secretaría Técnica de la CACREP.

"El programa es de carácter público, no es patrocinado ni promovido por partido político alguno y sus recursos provienen de los impuestos que pagan todos los contribuyentes. Está prohibido el uso de este programa con fines políticos, electorales, de lucro y otros distintos a los establecidos. Quien haga uso indebido de los recursos de este programa deberá ser denunciado y sancionado de acuerdo con la ley aplicable y ante la autoridad competente".

El formato es de libre reproducción para los usuarios del PACMYC. La Secretaría de la Función Pública, proporciona a los usuarios y a los ciudadanos en general la asesoría jurídica, y atiende las peticiones relativas a la información relacionada con el Programa a través del sistema SACTEL y pone a su disposición los siguientes números telefónicos, del interior de la República, lada sin costo 01 800 38 624 66 del Distrito Federal 20 00 30 00.

Instructivo de llenado

ANEXO 8

HOJA DE RECEPCION Y REGISTRO DEL PROYECTO

Asentar un número de control de recepción del proyecto, el cual identificará al mismo en todo el proceso. Este deberá ser consecutivo y asignarse en orden riguroso a la presentación de cada uno de los proyectos.

En el caso de varios centros de recepción y registro, cada uno contará con se realizará una partición adecuada de la serie asignando rangos controlados de la numeración a cada centro de recepción, en ellos se mantendrá el criterio de asignación en orden riguroso ascendente de recepción.

Anotar la fecha de recepción del proyecto indicando día, mes y año de recepción.

Anotar el nombre completo que se designe para identificar el proyecto durante todo el proceso.

Anotar el nombre completo del representante del proyecto.

Anotar el domicilio completo del representante del proyecto, iniciando con el nombre de la calle.

Indicar el número de la casa, exterior e interior en su caso.

Anotar el nombre de la colonia o barrio en el que se ubica.

Anotar el nombre del pueblo, ranchería o localidad.

Anotar el nombre la delegación o municipio.

Anotar el número del código postal.

Señalar el número telefónico con clave lada

Anotar la dirección de correo electrónico

Señalar los documentos que entrega, relacionándolos para su integración al expediente.

Señalar los documentos (requisitos) faltantes en el proyecto.

Anotar el nombre completo del representante del proyecto y recabar su firma.

Anotar el nombre completo de la persona que recibe el proyecto y signar su firma.

"El programa es de carácter público, no es patrocinado ni promovido por partido político alguno y sus recursos provienen de los impuestos que pagan todos los contribuyentes. Está prohibido el uso de este programa con fines políticos, electorales, de lucro y otros distintos a los establecidos. Quien haga uso indebido de los recursos de este programa deberá ser denunciado y sancionado de acuerdo con la ley aplicable y ante la autoridad competente".

El formato es de libre reproducción para los usuarios del PACMYC. La Secretaría de la Función Pública, proporciona a los usuarios y a los ciudadanos en general la asesoría jurídica, y atiende las peticiones relativas a la información relacionada con el Programa a través del sistema SACTEL y pone a su disposición los siguientes números telefónicos, del interior de la República, lada sin costo 01 800 38 624 66 del Distrito Federal 20 00 30 00.

ANEXO 9A

Entidad federativa (1)	Fecha (2)
------------------------	-----------

Mes inicial	
-------------	--

Mes final	
-----------	--

Año	
-----	--

[illegible]

2. Concentrado de seguimiento de proyectos elegibles:

Año (9)		Financiados (10)		Financiados de la lista de espera (11)		En lista de espera (12)		En proceso				En jurídico (19)		Cancelados (20)		Concluidos con carta y evaluación (21)	
Al corriente de informes (13)		Sin un informe (14)		Sin dos o más informes (15)		Terminó plazo establecido (16)		Con prórroga (17)		Con visita de seguimiento (18)							

3. Eventos en el periodo donde se presentaron los productos o resultados de los proyectos del PACMYC

Orden	Evento (22)	Fecha (23)	Lugar (24)	Proyecto (s) (25)	Total de público (26)
1					
2					
3					
4					
5					
6					
7					

8					
---	--	--	--	--	--

Responsable del seguimiento y evaluación de proyectos

Presidente y/o Secretario de la CACREP

(27)
(Nombre y firma)

(28)
(Nombre y Firma)

Elaboración: 2 Originales

Distribución: Un original para la DGCP y otro para la Secretaría Técnica de la CACREP.

"El programa es de carácter público, no es patrocinado ni promovido por partido político alguno y sus recursos provienen de los impuestos que pagan todos los contribuyentes. Está prohibido el uso de este programa con fines políticos, electorales, de lucro y otros distintos a los establecidos. Quien haga uso indebido de los recursos de este programa deberá ser denunciado y sancionado de acuerdo con la ley aplicable y ante la autoridad competente".

Instructivo de llenado

ANEXO 9A

INFORME TRIMESTRAL DE AVANCE FISICO

(Para uso de la CACREP)

Anotar la entidad federativa donde se realiza el informe.

Escribir la fecha de realización del informe.

Indicar el trimestre que se reporta, anotando el mes de inicio, el mes de término y el año que corresponda. Sólo se podrán anotar los siguientes periodos enero-marzo, abril-junio, julio-septiembre y octubre-diciembre.

Utilizando una fila completa del formato para cada proyecto, anotar por cada una de ellas, en primer término, el número de registro o control del proyecto que se reporta.

Describir las actividades desarrolladas en el periodo que cubre el informe, utilizando un renglón por actividad. En caso de que el proyecto presente varias actividades en el periodo que se reporta, anotar en tantas líneas como sea necesario.

Señalar la fecha de realización de la actividad reportada, utilizando formato de día-mes.

Mencionar el o los lugares en donde se desarrolló la actividad.

Indicar el total de personas atendidas y detallar por edad.

Citar el año en que los proyectos fueron aprobados

Escribir los números de registro de cada proyecto aprobado con financiamiento, de acuerdo con el acta de dictaminación.

En su caso, anotar el número de registro de cada proyecto que recibió financiamiento y que se encontraba en lista de espera.

Anotar el número de registro de cada proyecto que se mantiene en lista de espera para poder acceder a los recursos.

Anotar el número de registro de cada proyecto que entregaron en las fechas establecidas en su respectiva carta compromiso, los informes de actividades y financieros trimestrales (Anexo 3), del avance en el desarrollo del proyecto y de los recursos aplicados.

Anotar el número de registro de cada proyecto que tenga pendiente la entrega de un informe de actividades y financieros trimestrales (Anexo 3).

Anotar el número de registro de cada proyecto que tenga pendiente la entrega de dos o más informes de

actividades y financieros trimestrales (Anexo 3).

Anotar el número de registro de cada proyecto que concluyó su plazo para la realización del proyecto y el cual se estableció en la carta compromiso firmada.

Anotar el número de registro de cada proyecto que al no concluirse en el plazo establecido, cuente con una prórroga de hasta seis meses para concluirlo. La prórroga se tramitará conforme a lo establecido en las Reglas de Operación en el numeral 4.4.1.2 Transparencia (Métodos y Procesos).

Enlistar los números de proyectos que se supervisaron en campo.

Registrar el número (s) de proyecto (s) que se haya (n) transferido al área jurídica.

Citar el número (s) de proyecto (s) que se hayan cancelado. Lo anterior con base en las Reglas de Operación numeral "4.4.3 Causas de incumplimiento, retención, Suspensión y en su caso, reducción en la Ministración de Recursos".

Anotar los números de registro de cada uno de los proyectos que se hayan concluido y se cuente con evaluación final así como con la carta de liberación por terminación satisfactoria.

Anotar en forma de lista el evento realizado en el periodo que se informa. Se podrán señalar eventos como ferias, muestras, encuentros, festivales, etc. en donde se conjunte a diversos proyectos del PACMYC y expongan los resultados así como los productos de los mismos.

Asentar para cada uno de los eventos la fecha en que fueron realizados.

Asentar para cada uno de los eventos el lugar donde se realizaron.

Anotar el número de registro de cada proyecto que participó en el evento señalado en el renglón.

Anotar el número de personas que asistieron a los eventos mencionados.

Anotar nombre, firma y cargo y firma de la persona responsable del seguimiento.

Anotar y recabar firma del Presidente y/o Secretario de la CACREP.

"El programa es de carácter público, no es patrocinado ni promovido por partido político alguno y sus recursos provienen de los impuestos que pagan todos los contribuyentes. Está prohibido el uso de este programa con fines políticos, electorales, de lucro y otros distintos a los establecidos. Quien haga uso indebido de los recursos de este programa deberá ser denunciado y sancionado de acuerdo con la ley aplicable y ante la autoridad competente".

ANEXO 9B

PACMYC 2011

INFORME TRIMESTRAL DE REPORTE FINANCIERO

Que se opera en el banco: _____(1) _____

Entidad federativa _____(2) _____

No. De la cuenta de cheques: (3) _____

Institución bancaria (4) _____

Saldo inicial del periodo : (5) \$ _____

Depósitos en el periodo			
Fecha	Referencia	Concepto	Importe
(6)	(7)	(8)	(9)

Suma de depósitos y productos bancarios (10)			
Cheques emitidos y movimientos de cargo			
Fecha	Referencia	Concepto	IMPORTE
(11)	(12)	(13)	(14)
Suma de cheques y cargos bancarios (15)			
Saldo final del periodo (16)			

Adjunto a este informe se deberá entregar copia de los tres estados de cuenta emitidos mensualmente por la institución bancaria, los cuales darán soporte al periodo que se reporta.

Elaboración: 2 Originales

Distribución: Un original para la DGCP y otro para la Secretaría Técnica de la CACREP.

"El programa es de carácter público, no es patrocinado ni promovido por partido político alguno y sus recursos provienen de los impuestos que pagan todos los contribuyentes. Está prohibido el uso de este programa con fines políticos, electorales, de lucro y otros distintos a los establecidos. Quien haga uso indebido de los recursos de este programa deberá ser denunciado y sancionado de acuerdo con la ley aplicable y ante la autoridad competente".

Instructivo de llenado del formato

ANEXO 9B

INFORME TRIMESTRAL DEL REPORTE FINANCIERO

(Para uso de la CACREP)

Anotar el nombre de la institución bancaria en la que se opera la cuenta de cheques del PACMYC.

Anotar la entidad federativa en la que se desarrolla el PACMYC.

Anotar el número de cuenta de cheques.

Indicar la institución bancaria que administra la cuenta

Anotar en cifras el saldo de la cuenta de cheques, al inicio del periodo que se reporta. (Se entiende que el saldo inicial, debe coincidir con el saldo final reportado en el periodo inmediato anterior).

En orden cronológico anotar cada uno de los movimientos de cargo y/o depósitos captados en el periodo, iniciando con la fecha del movimiento (el día y el mes únicamente).

Anotar la clave de la referencia interna del movimiento (póliza, registro, etc.).

Describir el concepto por el que se capta el depósito (aportación en la entidad federativa, aportación

Consejo, devolución de apoyo por incumplimiento y cancelación del proyecto, donativo de..., etc.).

Anotar con cifras la cantidad del depósito.

Al finalizar la relación de movimiento de cargo o depósitos, efectuar la suma de las cifras para obtener el total de depósitos en el periodo.

Relacionar en orden cronológico los créditos, o movimientos de salida de recursos de la cuenta de cheques, iniciando con la fecha del movimiento.

Anotar el número del cheque o de la referencia del movimiento de salida.

Describir en forma sintética el concepto del movimiento de salida (primera parcialidad propuesta 71; comisión por número de cheques emitidos, etc.).

Anotar en cifras el importe del cheque emitido o del movimiento de salida del recurso PACMYC.

Al finalizar la relación de movimientos de salida de fondos, efectuar la suma o total de ellos y anotar el resultado en el recuadro.

Anotar el resultado de la operación dada por los incisos: $(5) + (10) - (15) = \text{Saldo al fin del periodo reportado}$.

"El programa es de carácter público, no es patrocinado ni promovido por partido político alguno y sus recursos provienen de los impuestos que pagan todos los contribuyentes. Está prohibido el uso de este programa con fines políticos, electorales, de lucro y otros distintos a los establecidos. Quien haga uso indebido de los recursos de este programa deberá ser denunciado y sancionado de acuerdo con la ley aplicable y ante la autoridad competente".

ANEXO 10

DIAGRAMA

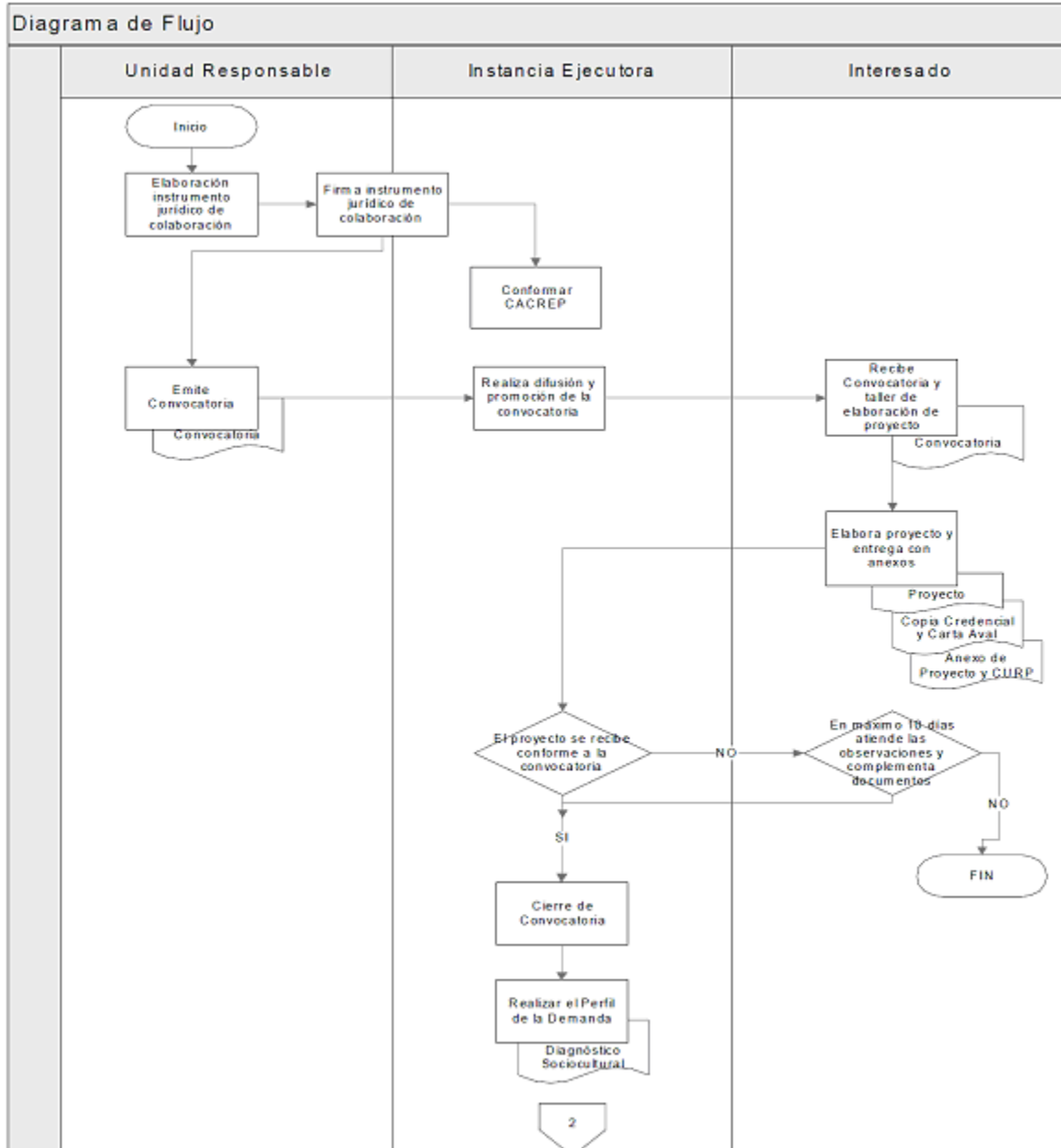

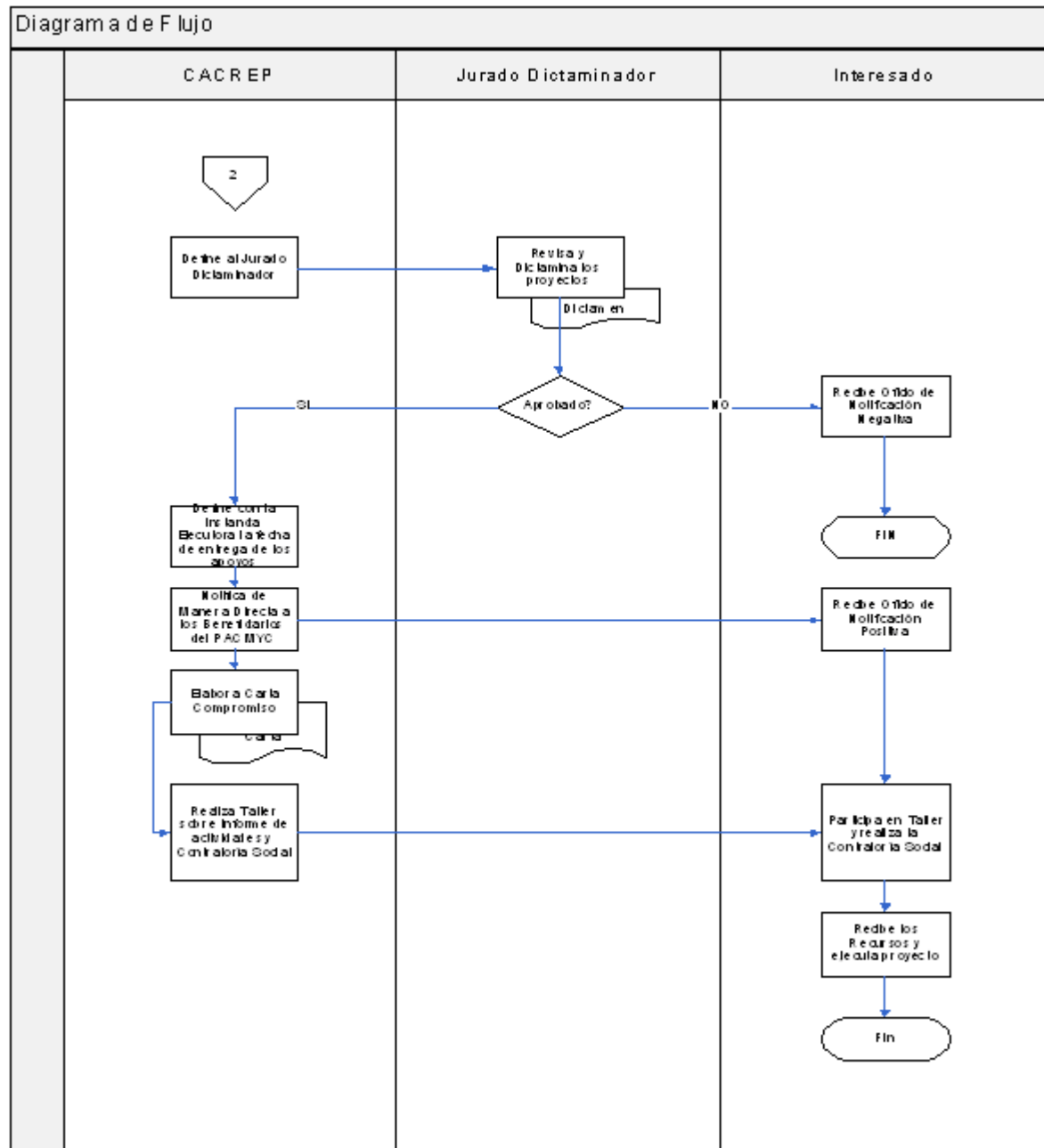

ANEXO 11

MODELO DE CONVOCATORIA

LA DIRECCION GENERAL DE CULTURAS POPULARES DEL CONSEJO NACIONAL PARA LA CULTURA Y LAS ARTES Y LAS SECRETARIAS, INSTITUTOS, CONSEJOS O DIRECCIONES DE CULTURA DE LOS GOBIERNOS ESTATALES, CONVOCAN A PARTICIPAR EN EL PROGRAMA DE APOYO A LAS CULTURAS MUNICIPALES Y COMUNITARIAS (PACMYC)

A portadores de cultura popular que de forma colectiva estén interesados en desarrollar un proyecto que impulse el fortalecimiento de identidades comunitarias en los espacios geográficos y simbólicos donde se desarrolle, con el fin de recibir apoyo económico para su realización.

Los proyectos que se presenten deberán orientarse a fortalecer procesos culturales.

El PACMYC es un programa que opera de manera descentralizada. Cada entidad federativa cuenta con

una Comisión de Planeación y Apoyo a la Creación Popular (CACREP) integrada por representantes de las autoridades culturales locales y federales, sociedad civil. Para la selección de los proyectos que serán apoyados, la CACREP designa un jurado plural e independiente en el que participan especialistas, académicos, creadores y promotores de la cultura popular.

BASES DE PARTICIPACION

El PACMYC otorgará apoyo económico para la realización de cada proyecto, hasta por un monto máximo de \$50,000.00.

Los proyectos deben estar orientados al fortalecimiento de la cultura e identidad de la comunidad, municipio, delegación política o región y deberán contar con la participación y/o apoyo de sus miembros.

Los proyectos deberán ser presentados por portadores de cultura popular que de forma colectiva estén interesados en desarrollar un proyecto cultural, cuyos miembros vivan y sean reconocidos por la comunidad donde se desarrollarán las actividades.

Los proyectos que se presenten deberán considerar los puntos que se señalan en la "Guía para la Elaboración de Proyectos" incluida en la convocatoria. La duración de los mismos podrá ser de un año como máximo, para el ejercicio del apoyo económico.

En los casos en donde el proyecto presentado al PACMYC forme parte de un proyecto más amplio, que esté recibiendo o haya recibido apoyo financiero de otras instituciones públicas y/o privadas, se deberá señalar la instancia que otorga los recursos, especificando para qué se requiere la parte complementaria del financiamiento solicitado al PACMYC, ya que los beneficiarios no podrán gozar simultáneamente del apoyo de otros programas federales o de las entidades federativas y el Distrito Federal, que consideren la realización de las mismas actividades autorizadas y financiadas por el PACMYC.

Los proyectos deberán presentarse por escrito en original y una copia.

El grupo deberá designar un representante, a cuyo nombre se entregará el apoyo económico del PACMYC, los miembros del grupo son corresponsables del desarrollo del proyecto y del uso de los recursos otorgados.

El responsable no podrá ser menor de 18 años. Preferentemente será un miembro que cuente con las condiciones para poder administrar el apoyo económico y elaborar los informes de actividades. Deberá anexar copia de la credencial copia de su credencial de elector y de la Clave Unica de Registro de Población (CURP).

Cada proyecto deberá incorporar una carta de aval, expedida por alguna autoridad formal o comunitaria del lugar donde se desarrollará el proyecto. El aval manifestará en ésta, la importancia del proyecto así como la solvencia del grupo y deberá incluir su firma, dirección, teléfono y/o correo electrónico.

Los grupos que presenten proyectos, no podrán avalar a otros, ni presentar como aval a alguno de sus integrantes.

Los proyectos serán revisados y en su caso autorizados en cada entidad federativa por un jurado de especialistas que nombrará la CACREP, y su decisión será inapelable.

El jurado dictaminador podrá apoyar los proyectos, asignando un apoyo menor al solicitado, eliminando aquellos conceptos de gasto que no estén plenamente justificados.

No se autorizarán recursos para el pago de honorarios por elaborar o coordinar el proyecto.

Al momento de recibir el apoyo económico, los responsables de cada proyecto firmarán una carta compromiso de carácter jurídico que los responsabiliza sobre el adecuado ejercicio de los recursos para los fines aprobados; el incumplimiento conllevará a sanciones legales.

14. No podrán participar en la presente convocatoria del PACMYC:

Quienes tengan informes pendientes o insatisfactorios derivados del apoyo PACMYC de años anteriores, así como de otras convocatorias de financiamiento cultural promovidas por instituciones estatales o federales.

Quienes hayan recibido tres o más apoyos del PACMYC.

No serán beneficiarios del PACMYC los proyectos de instituciones federales, estatales o municipales o delegacionales.

Los proyectos en los que se soliciten recursos para compra de terrenos o construcción de inmuebles de manera total o parcial.

Los proyectos que se registren simultáneamente en dos entidades federativas o el Distrito Federal.

Los proyectos que incluyan el acondicionamiento de espacios culturales que no sean de propiedad comunal.

15. En los siguientes casos específicos, se deberán cubrir los requisitos que a continuación se indican:

En el caso de los proyectos presentados por grupos legalmente constituidos, deberán anexar:

Fotocopia del documento que certifique que la Organización se ha dado de alta, ante el Registro Federal de las Organizaciones de la Sociedad Civil, en cumplimiento a lo dispuesto en el Artículo 7o. de la "Ley Federal de Fomento a las Actividades Realizadas por Organizaciones de la Sociedad Civil", el cual establece que para recibir apoyos y estímulos, las organizaciones deberán estar inscritas en el Registro Federal de Organizaciones de la Sociedad Civil. En caso de no comprobar dicha certificación, no podrá ser entregado el apoyo financiero. Para mayor información sobre el registro, consulte la página www.corresponsabilidad.gob.mx.

Para los proyectos que contemplen la compra de maquinaria, equipo electrónico, de audio y/o video, donde la inversión acumulada en estos conceptos supere en valor factura los \$20,000.00, (veinte mil pesos 00/100 M.N.).

Se requiere que el grupo solicitante se haya constituido legalmente, al menos tres años antes.

Para los proyectos que contemplen la compra de instrumentos musicales, deberán anexar:

Carta elaborada por el grupo musical en la que se indique que en caso de desintegración, los instrumentos serán entregados a la CACREP quien acordará la nueva asignación de los instrumentos, que permita asegurar la continuidad de su uso con fines comunitarios.

Quienes presenten proyectos de producción de audio, casetes, videos o discos compactos, edición de libros, plaquetas, periódicos, revistas, carteles o trípticos.

Adjuntar un programa de distribución y difusión, así como dos cotizaciones en las que se indiquen las características del producto y la vigencia.

Los proyectos cuyos productos sean videos, discos compactos, libros, periódicos o revistas, entregarán a la instancia ejecutora diez ejemplares: cinco para su resguardo o difusión y cinco para ser entregados a la instancia normativa.

La instancia de cultura en la entidad federativa publicará los resultados de la dictaminación e informará por escrito a los responsables de cada proyecto.

La documentación u objetos soporte que se integren a cada proyecto será de la absoluta responsabilidad de los grupos solicitantes.

En caso de que alguno de los documentos establecidos en las reglas de operación no se haya entregado, el grupo solicitante contará con 10 días hábiles posteriores a la fecha de recepción y registro del proyecto para entregarlos en la oficina en la que se registró el proyecto. (Anexo 8)

De no entregarse los faltantes en el plazo fijado se dará automáticamente como rechazado.

No habrá cambio de proyecto, ni se aceptarán modificaciones al mismo.

Los proyectos rechazados estarán a disposición del responsable, en los 30 días hábiles posteriores a la fecha de entrega de los recursos de la presente convocatoria, en caso de que no fueran recogidos se destruirán considerando la normatividad aplicable en cada una de las entidades federativas y el Distrito Federal.

La Instancia de Cultura Estatal en coordinación con la Dirección General de Culturas Populares del CNCA podrá resolver cualquier situación no prevista en las presentes bases.

El cierre de la convocatoria será _____. El PACMYC no considerará los proyectos enviados por correo cuyo sello postal sea posterior a la fecha de cierre de la misma.

GUIA PARA LA ELABORACION DE PROYECTOS

Nombre del proyecto.

Datos de quienes presentan el proyecto:

Nombre del representante, domicilio (calle, número, colonia o pueblo, delegación o municipio, entidad federativa y código postal), copia de la credencial de elector, copia de la Clave Unica de Registro de Población (CURP), teléfono con clave lada (particular o para dejar recado), correo electrónico y firma.

Nombre y antigüedad del grupo.

Relación de miembros del grupo: nombre, edad, género, domicilio, CURP en caso de contar con ella, teléfono y firma.

Describir brevemente los antecedentes del trabajo cultural que ha desarrollado el grupo.

3. Datos del proyecto:

Describe el tema cultural que se propone desarrollar en el proyecto así como los impactos que generará.

Problema que se atenderá en el tema cultural propuesto.

Señalar el (los) objetivo(s) que se pretende(n) alcanzar con el desarrollo del proyecto.

En el caso de que el proyecto se desarrolle con población indígena, mencionar el (los) pueblo(s) indígena(s).

Indicar el nombre del o los lugares que serán beneficiados con el proyecto (localidad y municipio).

Indicar la característica de la zona o lugar en donde se trabajará el proyecto:

rural

urbana

mixta (rural y urbana).

Mencionar el tipo de población participante en las actividades establecidas en el proyecto (niños, jóvenes, adultos) y por género (hombres, mujeres o ambos).

Indicar si la población que atiende el proyecto presenta características particulares, como pueden ser niñas y niños en situación de calle, personas de la tercera edad o con capacidades diferentes, migrantes, entre otras.

Describir de forma detallada y calendarizada por mes cada una de las actividades que se llevarán a cabo.

Describir los productos y resultados culturales que se obtendrán al realizar el proyecto.

Señalar la cantidad total de dinero solicitada, especificando: tipo de gasto y monto.

Señalar las aportaciones de recursos propios (infraestructura, recursos materiales, humanos y financieros) para el desarrollo de las actividades describiendo en qué consisten y su aplicación. Si el proyecto cuenta con recursos y apoyos de otras instituciones, señalar en qué consisten y el nombre de la institución que los otorga. El PACMYC y las CACREP, ofrecen talleres de asesoría para la elaboración de proyectos culturales en todas las entidades del país.

Realizar una síntesis del proyecto

Si requiere asesoría, comuníquese a cualquiera de las oficinas que se señalan a continuación.
(Direcciones en los gobiernos de las entidades federativas y el Distrito Federal)

Donde deberá entregar personalmente o enviar por correo su proyecto.

(Fecha límite para entregar las propuestas: _____.) "El programa es de carácter público, no es patrocinado ni promovido por partido político alguno y sus recursos provienen de los impuestos que pagan todos los contribuyentes. Está prohibido el uso de este programa con fines políticos, electorales, de lucro y otros distintos a los establecidos. Quien haga uso indebido de los recursos de este programa deberá ser denunciado y sancionado de acuerdo con la ley aplicable y ante la autoridad competente". "Este programa es público y queda prohibido su uso con fines partidistas o de promoción personal".

ICA-Aguascalientes
ICBC-Baja California
ISC-Baja California Sur
SCC-Campeche
ICC- Coahuila
SCC-Colima
CONECULTA-Chiapas
ICHICULT-Chihuahua
SCDF Distrito Federal
ICED-Durango
IMC-Estado de México
IECG-Guanajuato
IGC-Guerrero
CECULTAH-Hidalgo
SCJ-Jalisco
SCM-Michoacán

ICM-Morelos
CECAN-Nayarit
CONARTE-Nuevo León
SCO-Oaxaca
SCP-Puebla
IQC-Querétaro
SECQR-Quintana Roo
SCSLP-San Luis Potosí
ICS-Sinaloa
ISC-Sonora
IEC-Tabasco
ITCA-Tamaulipas
ITC-Tlaxcala
IVEC-Veracruz
ICY-Yucatán
IZC-Zacatecas
